L DIARIO PALENTINO

egal: P-2-1958).
al: «El Diario
El Día de Pa-
.». Mayor, 99.
Concertado)

EL DIA DE PALENCIA

Director: ANTONIO ALAMO SALAZAR

Teléfonos: Oficinas 722690; Redacción: 723942; Administración: 722333
Mayor, 99

Apartado de Correos 17

LUNES 20 MARZO 1978

N.º REFUNDIDO 11.315
Fundado en 1882 y 1899
15 PESETAS

Elecciones francesas

RIUNFO de la coalición gubernamental de CENTRO DERECHA

(Página 12)

nzó la Semana Santa Palentina

las solemnidades catedralicias, los cultos litúr-
los templos y la tradicional procesión de «La
la», se estrenó en Palencia la Semana Santa 1978.
buen pie entraron los desfiles procesionales, en
asistencia de público se refiere; en el cortejo de
iquilla» participaron numerosos niños y cofra-
e numerosa la presencia de palentinos para
ar la procesión.
oto recoge un momento de la procesión de
trando en Jerusalén», que organizó la cofradía
Sepulcro.—(Foto LUIS)

ORIENTE MEDIO

Continúa el avance israelí en el LIBANO

"Cascos azules" a la zona del conflicto

(Página 13)

HOY
SUPLEMENTO DEPORTIVO Y GRAN INFORMACION TAURINA

NUEVOS CHISPAZOS DE TERRORISMO

ROMA.—Foto de Aldo Moro, secuestrado el pasado día 16, por un grupo de extremistas izquierdistas. La foto ha sido enviada por las brigadas rojas a un diario romano, junto a un mensaje. En la foto, Moro, que aparentemente, muestra no haber resultado herido en el suceso, aparece fotografiado con una bandera, en la que figura el emblema de «las brigadas rojas». Nuevos chispazos de terrorismo se producen en Italia

(Información en página 13)

M.C.D.2022

Dietario

MARTES, 21 MARZO 1978
Santo

SANTORAL. — Santos: Endeus y Lupicino, abades; Serapión, Berilo, Justiniano, obispos; Filemón y Domnino, mártires; Nicolás de Flüe, confesor; Elías, ermitaño.
(Misa: Del Martes Santo).

Sale el sol a las 7,17 horas y se pone a las 19,28 horas. — Sale la luna a las 16,29 horas y se pone a las 5,20 horas. — Luna llena el 24.

REFRAN: De marzo a la mitá, la golondrina viene y el tordo se va.

EFEMERIDES. — 1769: Real Cedula mandando al corregidor se traslade Nuestra Señora de la Calle, cuya imagen estaba en la ermita de San Bernardo, a su actual parroquia, adjudicando la antigua ermita a las Bernardas.

1098: Fundación de la Orden del Císter, emanada de la Orden de San Benito, por el duque Eudes de Borgoña y San Roberto, abad de Solesmes. Se extendió por toda Francia y España.

1263: El Papa Martín IV priva a Pedro III de Aragón, el Grande, del reino y de su dignidad real, dándoselos a Carlos de Valois, pues había invadido Sicilia en contra de los designios del Pontífice.

1556: Perece en la hoguera, en Oxford, Tomás Crammer, fundador de la Iglesia Anglicana. Para salvar su vida abjuró de sus ideas, pero después se impuso su fe y se retractó.

1806: Nace el político mejicano, Benito Juárez, que fue vicepresidente de la República en 1851. Luchó contra el imperio de Maximiliano, a quien hizo prisionero y fusiló, volviendo a regir el país como presidente. Impuso el desarrollo económico mejicano.

1871: Concesión del título de Conde de Serrallo al general Echaque, por su intervención en la guerra de Africa de 1860.

1886: El obispo de Vich, en nombre de Cataluña, corona al poeta Mosén Jacinto Verdaguer.

1905: Schudinn confirma el descubrimiento del microbio que produce la sífilis.

1933: Desaparece la República alemana, llamada la República de Weimar. Comienza el Tercer Reich.

1934: Ingresa el compositor Federico Moreno Torroba en la Real Academia de San Fernando. Tema del discurso fue «Del casticismo en la música».

1935: Cambia el nombre de Persia por el de Irán, deformación del nombre Airana, que quiere decir «Tierra de los Arios» que recuerda el pasado glorioso del país, cuyos primitivos pobladores fueron medas y persas.

1950: Fallece el químico inglés, Walter Norman Hawort, Premio Nobel de Química 1937, por sus investigaciones sobre terpenos, carbonohidratos, y por la síntesis de la vitamina.

PALENCIA AL DIA

Domingo de Ramos

Pasó el Domingo de Ramos con menos sol del que se hubiera deseado. El día mantuvo su tono gris, con algún ramalazo que otro de sol y de viento. Mitad y mitad. Quizá para que nos diéramos cuenta de que el invierno estaba aún aquí, pese a que la primavera ya le pisa los talones.

Pese a ello, no fueron pocos los que enfilaron las carreteras buscando otros horizontes urbanos. Y el ir y venir de coches: a Valladolid, los de Palencia; a Palencia, los de Valladolid; y, así, con más o menos intensidad, los de otras provincias, fue la nota dominante de la jornada.

—Por la mañana, salió la primera procesión de Semana Santa. «La borriquilla», bien acompañada de cofrades y fieles en general, hizo su cortejo piadoso por diversas calles de la urbe. Las bandas de cornetas y tambores y municipal de música, los cánticos de los fieles y el flamear de palmas, puso la ambientación correspondiente, abriéndose con estos «Hosannas al Hijo de David», la Semana Santa palentina.

Al Monte «El Viejo» acudió bastante gente. Por la mañana y por la tarde. Ya se sabe que es el «pulmón de la ciudad» el recurso más inmediato de cuantos quieren vivir la naturaleza sin perder de vista la urbe, y hacia el alto de las encinas y el tomillo pusieron rumbo los palentinos (y otros llegados de fuera), para darse unos garbeitos por el Monte; y, de paso, observar los ciervos, que en esta ocasión se ofrecieron muy familiarizados ya con el público, desde la torreta metálica y hasta desde las alambradas. Los animales, de suyo tan espantadizos, parecen haber cobrado confianza con un público que va a verlos y a admirarlos, y se llenaron de confianza hasta aproximarse a la gente y, pudiéramos decir, comer migas de pan en sus manos.

Es bonito aquel rincón del Monte, así como el del «Refugio», piscinas, Casa Pequeña y Casa Grande, todos siempre muy visitados, que parecen prepararse para la masiva presencia de excursionistas, en cuanto el buen tiempo diga «aquí estoy». Aunque siga el estrafalario cobertizo de uralita y hierro adosado a la casa castellana de «El Refugio», poniendo su fealdad en el bonito ambiente general del Monte. Pero esto, acaso ya no tenga remedio, aunque insistimos en que debe haberlo.

En esta fecha del lunes, se ha constituido el Patronato de la Escuela Universitaria de Ingeniería Agrícola de Palencia.

Determinado hace meses, llega a esta fecha de la constitución, y, naturalmente, de la esperanza.

Hay muchas cosas que hacer respecto a estos estudios en Palencia, y a su adecuada ubicación en un edificio idóneo. Y el Patronato es su más directo valedor.

DIARIO GACET

Cartelera

TEATRO PRINCIPAL
HOY: 5, 8 y 10,30 noche
El gran éxito del cine español:
«LA GUERRA DE PAPA»
La película que bate todos los records.—Menores

CINE REY DON SANCHO
HOY: 5, 8 y 10,30 (numerada)
El gran triunfo del cine espectacular:
«ORCA, LA BALLENA ASESINA»
con Richard Harris
Menores

ORTEGA
Sesiones: 5-8 y diez y cuarto
Gregory Peck, en:
«MAC CARTHUR»
La figura más polémica de la segunda guerra mundial

AVENIDA
5, 8 y 10,30. Mayores 18 años
Sara Lezama, en:
«PECADO MORTAL»
Sólo pensaba en amar

PROYECCIONES
Desde las 4. 18 años
«Y AHORA, QUE, SEÑOR FISCAL»
y
«MARLOWE, DETECTIVE MUY PRIVADO»

CALIFICACION MORAL:
"El día de la ira", (3R); "La guerra de papá", (2); "Mac Arthur", (2); "Pecado mortal", (s. c.); "¿Y ahora, qué, señor fiscal?", (s. c.); Marlowe, detective muy privado».

PROGRAMAS DE T

DIA 20

18,15: Avance telediario.
18,20: Un globo, dos globos, tres globos.
—¡Abrete, Sésamo!
—Las aventuras del oso Colargol.
—El monstruo de Sanchezstein.
19,30: 300 millones.
20,30: Telediario. Segunda edición.
21,05: Estudio estadio.
21,45: Grandes relatos.
«El aventurero Simplicissimus; «El cazador de Soest».
22,45: Ultima hora.
Despedida y cierre.

U. H. F.

18,30: Carta de ajuste.
19,00: Presentación y avances.
19,01: Avance informativo.
19,05: Polideportivo.
19,30: Revista de cine.
Incluye «Revista TV».
21,15: Redacción de noche.
Despedida y cierre.

DIA 21

PRIMERA CADENA

13,45: Carta de ajuste.
14,00: Apertura y presentación.
14,01: Avance telediari
14,05: Programa regio multáneo.
14,30: Telediario.
Primera edición.
Incluye "Hora
15,20: Especial vacacio "Viaje desde la dad". (1975).
17,15: Natación.
18,15: Avance telediari
18,20: Un globo, dos tres globos.
—¡Abrete, Sésamo
—Las aventuras Colargol.
—El mundo de la
19,30: Las reglas del "La Política".
20,30: Telediario.
Segunda edición
21,05: Los ríos.
Alargón.
21,35: Especial musical Tomás "El Abule
22,45: Ultima hora.
Despedida y cie

U. H. F.

18,30: Carta de ajuste.
19,00: Presentación y a
19,01: Avance informat
19,05: Poledeportivo.
19,30: Encuentros con tras.
—Incluye "Revist tro".
21,15: Redacción de no Despedida y cie

Villamuriel de Cerrato

Visita de extremeñ residentes en Vallad

La Casa de Extremadura en Valladolid visitó recientemente Villamuriel de Cerrato, en una excursión por tierras palentinas.

Más de medio centenar de extremeños, residentes en la ciudad del Pisuerga, visitaron nuestra localidad.

Primeramente habían visitado Dueñas, siguiendo posteriormente a Calabazanos, visitando el Monasterio de clarisas, "El Escorial de adobe".

Desde Calabazanos, los excursionistas extremeños se dirigieron a la capital, visitando la catedral; les acompañó el deán del Cabildo, explicándoles de la catedral y de su museo.

El viaje de regreso tuvo la escala en Villamuriel, donde esperaba a los excursionistas el párroco, don Teodoro Flores, que les mostró nuestro bello templo, dándoles toda clase de explicaciones

Terminada la visita de Villamuriel, los exc se desplazaron a Autilla visitando el "Mirador de Campos", Almorzaro tilla y por la tarde vi colegiata.

Ya entrada la tarde, ros extremeños volvier labazanos, para ver m damente el monasterio, do a Valladolid.

La impresión sacad excursionistas fue estu trata de una ruta inter la que el románico se con el gótico. Esta ruta qué tanto ha "batallado rresponsal— pudiera s guiente: Dueñas, La T ños de Cerrato, Calaba llamuriel, Palencia, A Pino y Ampudia.

Valdría la pena que promociones. El Corre

DIARIO DE AVISOS

FARMACIAS DE GUARDIA

Lunes, 20: D. Rafael Becerril (Colón, 24), y doña Eulalia Barbero (Pl. Cervantes, 1).

Martes, 21: D. José María Fernández (Mayor, 46), y doña María del Carmen Gutiérrez (María de Molina, 12).

Miércoles, 22: D. Isidoro de Fuentes (Lope de Vega, 7), y doña Regina García (Avda. Valladolid, 24).

CUPON PRO CIEGOS

En el sorteo celebrado el día 18 de marzo, ha resultado premiado con 2.500 pesetas el número 491 y con 250 pesetas todos los números terminados en 91.

†

EL SEÑOR

D. Arturo Diez Delgado

FALLECIO EN PALENCIA, EL DIA 18 DE MARZO DE 1978

A los 68 años de edad

Después de recibir los S. S. y la Bendición Apostólica de Su Santidad

D. E. P.

Su apenada esposa María Paz Escobar Velasco; hijos María Soledad, Eduardo, María Paz, Ana Isa Alfredo y María Teresa; hijo político José Torija Madrid; nietos José y Arturo; hermanas, her nos políticos, sobrinos, primos y demás familia,

Suplican una oración por el eterno descanso de su al

La conducción y funeral, tuvieron lugar en su momento.

La familia no recibe

M.C.D.2022

ACTUALIDAD LOCAL

REAPERTURA

QUEEN'S - PUB

Nueva dirección: DAMIAN

Abrimos al público EL MARTES, DIA 21 DE MARZO, POR LA TARDE

Calle Mayor, 151 (esquina al Salón). Tlf. 72 76 86.—Palencia

RETABLILLO

LA EXCEPCION

do el personal oye y lee está aconteciendo en mu- árceles, donde los reclusos tinan, se autolesionan, que- destruyen, suele pregun-

en Palencia ¿qué? espuesta hasta ahora es la te:

Palencia, nada. ivamente, en la Prisión cial todo ha ido como una de aceite, con normalidad. que lo acaecido el sábado no tenga otro valor que la anécdota; es la excep- que viene a confirmar la y la situación general. Si cemos eco de ello es pre- nte para poner coto a al- rumores que, como es ha- inmediatamente se han sa- madre.

rió el sábado que uno de lusos se autolesionó, infi- e unas heridas en las mu- con un trozo de muelle del El herido es un gitano, mista hace algunos meses suceso sangriento en el del Cristo, en el que re- uerto un payo. Un delin- común.

utolesiones no tienen ma- portancia; inmediatamente ndido en la propia Prisión, e le dispensó el tratamien- ico pertinente, sin que hu- necesidad alguna de hos- rle. El suceso, como es ló- nde nunca ha ocurrido na- o cierta resonancia, a ni- comentarios, entre los de- clusos.

pretendía el gitano hiriéndose las manos? Pues tam- parece demasiado claro y escarta la idea de que otros , que habían estado unos la Prisión Provincial pro- s de otra cárcel, acabaran rearle...

ha sido todo.

ACUSACION TREMENDA

l coloquio, que el sábado siguió a la proyección de dícula en el espacio televi- a clave", participan repre- tes y líderes de minorías marginadas.

amaba positivamente la n de los telespectadores no entre ellos se citaban "el hermano gitano", "el o piel roja", "el hermano ", resultaba sobrecogedora sación lanzada repetidas contra las mayorías, de sociedad está destruyen- a familia.

dole, dijérase que les do- preocupaban infinitamente e la discriminación de que eto los atentados contra la dad y unión de las fami-

na lección la de estos hom-

¿ESTARAN DORMIDOS?...

emos a insistir en que el de San Hipólito, en Tá- mara, ofrece inminente peligro de ruina. En el Gobierno Civil se nos facilitó últimamente una nota informativa, dando cuenta de las gestiones llevadas a cabo desde hace ya tiempo para atajar y conjurar el peligro.

Hemos de llegar a la conclusión de que, poco más o menos, en la Dirección General del Patrimonio Artístico no contestan. ¿Estarán dormidos?...

¿Qué ha de hacer una provincia humilde, como la nuestra, para que en Madrid ,además de buenas palabras, le respondan con hechos concretos y a tiempo?

Si las ayudas prometidas no sirvieran ya para nada y el templo de San Hipólito se viniera abajo, habría que pensar algo para gritar a los cuatro vientos de España nuestra repulsa ,para que en Madrid se enteren de que no es posible jugar impunemente con los sentimientos de una provincia, proverbialmente resignada y callada como la nuestra.

Escuela Universitaria de Ingeniería Técnica Agrícola

SE HA CONSTITUIDO LA COMISION DEL PATRONATO DE LA MISMA

En el mediodía de hoy se celebró en la Escuela Universitaria de Ingeniera Tcnica Agrícola, el acto de la constitución de la Comisión del Patronato de la misma.

Preside dicha Comisión don José Luis Alonso Almodóvar; y figura en ella, como director en funciones, D. Pablo Lalanda Carrobles; y secretario, don José Luis Sevilla Portillo; con representaciones de la Diputación Provincial, Ayuntamiento, Caja Rural Provincial, Colegio Oficial de Ingenieros Técnicos Agrícolas y Peritos Agrícolas de Castilla, representación del profesorado y representación de los alumnos.

En nuestro próximo número daremos una amplia información de este acto, de indudable interés para el mejor funcionamiento para este centro universitario palentino.

Nota del Gobierno Civil

Es ilegal la convocatoria de media jornada de paro la mañana del martes

Ante la difusión por la ciudad de octavillas dirigidas a todos los trabajadores y al pueblo de Palencia, destacando la huelga total del sector de la construcción por un convenio justo y convocando a todos los trabajadores palentinos a la realización de media jornada de paro y asambleas durante la mañana del martes, día 21, como forma de apoyo y solidaridad con las reinvidicaciones de dicho sector de la construcción, este Gobierno Civil hace llegar a la opinión pública, que dicha convocatoria es ilegal y en su consecuencia las personas que actuando como piquetes intenten perturbar o perturben la normal actividad de centros de trabajo, ajenos a la construcción ,serán detenidos por las fuerzas de Orden Público como incursos en el presunto delito de sedición, y puestos a disposición de la autoridad judicial competente.

VISITAS. — El gobernador civil ha recibido las siguientes visitas.

—D. Francisco García Barbudo, alcalde de Torquemada.

—D. Santiago Merino Herranz, alcalde de Villodre y comisión.

—D. José Antonio Sacristán Rodríguez, delegado provincial de la Vivienda.

—D. José Vacas Ríos, jubilado.

—D. Fernando Velarde, representante de comercio.

"Aquí en esto"

ALAMO SALAZAR

Al estrenarse la primavera

MARTES 21 Marzo 1978

"Día de la Poesía"

Un buen día apareció en el «Boletín Oficial del Estado» un Decreto del Ministerio de Información y Turismo, en virtud del cual el 21 de marzo, comienzo de la primavera, sería denominado «Día de la Poesía» y la jornada estaría dedicada a la exaltación del verso.

Nunca la «poesía» había gozado de esa consideración oficial. Es cierto que las justas poéticas y los juegos florales tienen su origen en ambientes cortesanos., en galas palaciegas, en nobles estancias; pero nunca había sucedido que la poesía fuese exaltada por Decreto.

Sin embargo, muy bien podemos dar la vuelta a la tortilla, considerando que pocas veces el «Boletín Oficial del Estado» se vio honrado con un tan luminoso y cordial texto, como el de una disposición para tributar honor a la poesía; sin duda que es raro que entre el contenido frío, administrativo, rutinario, del «Boletín Oficial del Estado» aparezca sencillamente un texto legal para en cierto modo «institucionalizar» la belleza y el valor de la poesía.

Los primeros años hubo furor, y aquí en esto, por ejemplo, tierra de tantos y tan buenos poetas, se celebraron recitales y fiestas, con más énfasis y animación que en otras provinciales.

Pero luego, más tarde, la fiesta fue decayendo; la celebración del «Día de la Poesía» se fue diluyendo, hasta que la fiesta de la poesía se vinculó al día de San Juan de la Cruz, patrono de los poetas españoles.

...El 21 de marzo, comienzo de la primavera, quedó inmerso en otra jornada exaltativa, pero de rango universal: el «Día Forestal Mundial», dedicado a la divulgación de la defensa y conservación de la Naturaleza.

De todas formas, según lo establecido a efectos legales y oficiales, un Decreto (como una ley o cualquier disposición del rango que fuere) estarán en vigor, mientras no aparezca un nuevo texto —con la correspondiente fuerza oficial— que lo anule, que lo derogue.

Es el caso de nuestro pomposo Decreto por el que se estableció el «Día de la Poesía», en cada 21 de marzo.

Y es estupendo hablar o escribir de poesía, esa «divina música del alma» como la llama Campoamor.

...Es estupendo, de todas formas, porque hablar o escribir de poesía es hablar o escribir de algo que tiene que ver con todos los humanos, ya que sigue siendo verdad ese popular aforismo de que de músicos, poetas y locos todos tenemos un poco.

Efectivamente, es posible que de músicos y de locos todos tengamos un poco, aunque lo de músicos lo ponemos en tela de juicio, ya que por esos mundos de Dios ¡hay cada oreja...! Pero de poetas, seguro que todos tenemos algo. Porque lo cierto, amigos, es que ser poeta no es simplemente hacer versos; «todo aquel que empieza a amar y a soñar, habla en verso, aúnque no los haga», dice Rubén Darío, el poeta del verso azul.

...Un «día», amigos que nos está haciendo mucha falta, porque nuestra vida, nuestra sociedad, nuestro mundo, se nos están convirtiendo en prosa; prosa del número, de la materia, de la técnica..., prosa de la carne; y se nos está escapando el ánima, el espíritu, el halo transparente, luminoso e impalpable, que vitalice la carne y la técnica y la materia y el número.

Habrá que aprender a echarle poesía a las cosas, para aprender a vivir; pero poesía que prometa, poesía que construya, poesía que, además de ser «divina música del alma», enseñe a comprendernos unos a otros. Nunca como ahora hubo tanta floración de ritmos y canciones, pero hasta la inmensa mayoría de ellos habrá que salpicar con poesía de esperanza y de auténtica belleza. El mundo tiene que aprender a cantar mejor; un extraordinario poeta (¡qué importa que no fuese católico!) dijo, sencillamente, «Dios me alaba cuando practico el bien, pero me ama cuando canto».

Vale la pena, amigos, que el mundo cante con honradez y que se envuelva en una poesía de comprensión y convivencia.

Ahora ya es primavera y cada vez se ensancha más la luz física en el aire; sería estupendo que la poesía de la hermandad nos funda a todos, sin necesidad de ningún Decreto que diga cómo hacerlo.

✝

EL SEÑOR

Don Manuel Melendro González

Contador de la Junta de Gobierno de la Cámara Oficial de la Propiedad Urbana de la Provincia

FALLECIO EN PALENCIA EL DIA 19 DE MARZO DE 1978

A los 69 años de edad

Después de recibir los Santos Sacramentos

D. E. P.

La Junta de Gobierno de la Cámara,

Suplica una oración por su alma.

M.C.D.2022

ACTUALIDAD LOCAL

Semana Santa en Palencia

El Domingo de Ramos desfiló procesión de "La Borriquilla"

Mañana, martes, "Pregón" en el templo de San Francisco

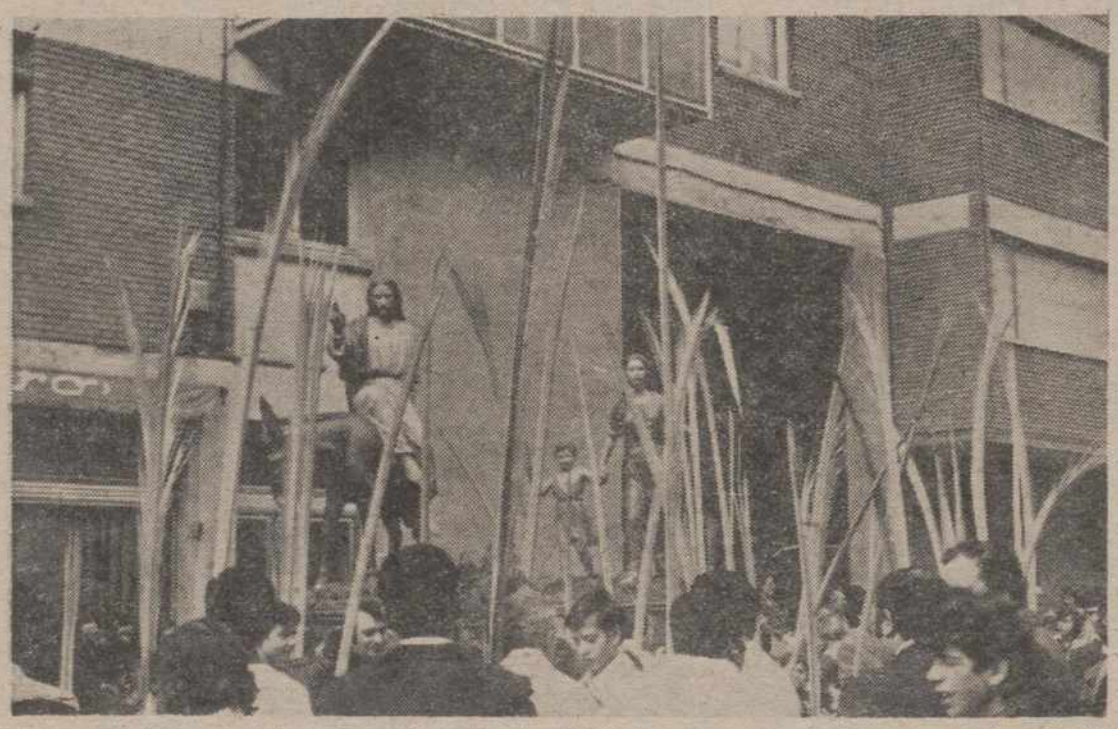

El paso de «Jesús entrando en Jerusalén» («La Borriquilla»), entre una teoría de palmas, en la procesión del Domingo de Ramos.—(Foto LUIS).

Comenzaron en Palencia los actos tradicionales de la Semana Santa, con las ceremonias litúrgicas propias del Domingo de Ramos, y la procesión de "La Borriquilla".

En la catedral los cultos matinales fueron oficiados por el Cabildo presidiendo el deán, monseñor Eduardo Izquierdo. Tuvo lugar la bendición de ramos y la tradicional procesión desde la capilla del ospital de San Bernabé, a la catedral. La homilía estuvo a cargo del deán.

En todos los templos parroquiales y conventuales de Palencia se procedió a la bendición de ramos, estando muy concurridas todas las misas matinales y vespertinas.

PROCESION DE "LA BORRIQUILLA"

Organizada por la cofradía del Santo Sepulcro desfiló a mediodía la procesión de "La Borriquilla". Salió a las doce y media de la capilla titular de lo cofradía, desfilando por las calles Lope de Vega, Plaza de Abilio Calderón, Felipe Prieto, Joaquín Costa, Don Sancho, calle Mayor y Valentín Calderón, para entrar nuevamente por la calle Lope de Vega, y terminar en la capilla.

Asistieron niños portando palmas y ramos, así como numerosos cofrades de la del Santo Sepulcro (y representaciones de otras cofradías y hermandades penitenciales) con el rostro descubierto, aunque con túnica.

Participaron las Bandas netas y Tambores de la ja, de la OJE y la Mun Palencia, que cerraba el

Figuró en esta procesió mente el paso de "Jesús do en Jerusalén", más mente conocido por "La lla".

Numeroso público pres desfile procesional a lo l itinerario; presidieron rep ciones oficiales y asistió llía de la cofradía.

EL "PREGON DE LA S SANTA"

Mañana martes, tendr el acto del "Pregón de la Santa, de Palencia, en ac nizado por la Junta de H dades y Cofradías Peni de Palencia.

Comenzará a las nueve noche en el templo jesu San Francisco, en cuyo p rio se situarán los "pasos" to Crucificado", "Cristo at columna", "El Cirineo" y Dolorosa". Junto a cada los "pasos", los poetas Cas dóñez, José María Fernán to, Pedro Quintanilla Bue los Urueña González. H asimismo la Coral "Vacce

El acto consistirá en l pretación de coral y re los poetas, con la temáti Pasión y Muerte del Seño nando las actuaciones.

El montaje está a cargo nando Pachón y Máximo B dirigiendo José María Pe to.

Aspecto de la procesión de «La Borriquilla», a su paso por l Mayor: numeroso público presenció el primer desfile proc de la Semana Santa palentina.—(Foto LUIS)

COLABORACION

¿Dónde van nuestros dineros?

La noticia de la concesión de la Preautonomía para Aragón y Valencia ha llenado de alegría a los autonomistas castellanoleoneses. Significa que los intentos de reducir la autonomía a las llamadas «nacionalidades» y negársela a las «regiones o colonias» han fracasado por una vez.

Pero no cantemos victoria demasiado pronto ni descuidemos la guardia; Cataluña ha insistido una y otra vez y por voces demasiado representativas como las del señor Tarradellas y la de Jordi Pujol, en que las demás regiones no pueden tener la misma autonomía que Cataluña, esto es traducido a plata que debe haber autonomías de primera y autonomías de tercera. Sabemos lo proclive que es Gobierno de Madrid a seguir los dictados de Barcelona y más en la política entreguista y de chalaneo con los que cree fuertes a cuenta de los débiles que está siguiendo el presidente Suárez.

Todavía nos están doliendo unas cifras que quiero transcribir en detalle y que demuestran el trato privilegiado que a Cataluña está otorgando el presidente Suárez y su ministro Martín Villa. Se trata de la distribución de un Fondo Nacional de Cooperación Municipal creado por Decreto-Ley de 2 de junio de 1977 y dotado por el artículo quinto de dicho Decreto Ley con 22.000 millones pagados por todos los españoles. Este crédito va a ser aumentado a 28.000 millones de pesetas para atender a las peticiones de los Ayuntamientos de Madrid y Barcelona, que incluyen aquí los déficits de Transportes Municipales del año 1976 y 1977.

He aquí la distribución de los 28.000 millones o más exactamente de los 27.685.502.006 de pesetas, hasta ahora atribuidos de ese techo de 28.000 millones:

Ayuntamiento de Barcelona: 11.459.559.017 pesetas.

Diputación de Barcelona: 997.547.321 pesetas.

Ayuntamiento de Hospitalet: 247.908.599 pesetas.

Ayuntamiento de Tarrasa: 174.518.947 pesetas.

Ayuntamiento de Granollers: 67.620.914 pesetas.

Ayuntamiento de Malgrat del Mar: 8.778.241 pesetas.

Ayuntamiento de Calella: 8.639.580 pesetas.

Total provincia de Barcelona: 12.904.772.619 pesetas.

Escribámoslo en letras para que no haya error: doce mil novecientos sesenta y cuatro millones de un total de veintisiete mil seiscientos ochenta y cinco, o sea, el 47 por ciento del total de toda España es para la provincia de Barcelona.

Pero no esperemos en Castilla y León mucho del 53 por ciento restante porque a Madrid se la otorgan las siguientes cifras:

Ayuntamiento de Madrid: 7.198.476.668 pesetas.

Provincia de Madrid: 141.077.293 pesetas.

Total: 7.339.553.961 pesetas.

Representa casi el 28 por ciento del total; o sea, que entre Madrid y Barcelona se llevan casi el 73 por ciento del total del crédito, dejando para el resto de los españoles apenas un 27 por ciento.

De ese 27 por ciento restante veamos lo que ha correspondido a la cenicienta, que como siempre es Castilla y León:

Ayuntamiento de Burgos: 180.413.209 pesetas.

Ayuntamiento de Valladolid: 154.911.315 pesetas.

Ayuntamiento de Salamanca: 136.345.248 pesetas.

Ayuntamiento de Segovia: 51.693.196 pesetas.

Ayuntamiento de Avila: 4.441.191 pesetas.

Ayuntamientos varios: 7.699.731.

Total: 535.503.890 pesetas.

No figuran ni con una peseta los Ayuntamientos de León, Zamora, Palencia o Soria y el total de Castilla y León sólo representa un 2,7 por ciento del conjunto del crédito.

A juzgar por la distribución de estas cifras sólo parece que Madrid y Barcelona tengan problemas; por lo visto en Valladolid o en Burgos o en León no hay calles sin asfaltar, ni faltan guarderías, ni iluminación y Zamora, Palencia o Soria no necesitan de nada. Quizás el Gobierno tenga razón, porque los condenados a muerte no necesitan nada de nada.

Es muy posible que una parte de la culpa corresponda a nuestros Ayuntamientos, que no saben o no han querido endeudarse, pero un Gobierno no puede proceder en ningún caso a repartir los dineros públicos con esa desigualdad e injusticia.

No acaban aquí los favores a Barcelona; su Ayuntamiento, a quien en todavía reciente fecha se le condonó la Deuda que tenía con el Banco de Crédito Local, por un importe de más de siete mil millones, ha sido autorizado a emitir Deuda Pública por más de 10.000 millones, Deuda que se obliga a suscribir a las Cajas de Ahorro de toda España; ya sabemos de alguna de nuestra región que ha pagado varias decenas de millones de esa Deuda del Ayuntamiento de Barcelona; pero éste puede ser capítulo para otro día.

Con estos datos delante se comprende muy bien la frase de Tarradellas y de Jordi Pujol de que Cataluña no puede ser tratada como los demás. Cierto que todos no somos iguales; y en lo cultural, cada uno tiene su propia cultura que merece todo el respeto, pero a la hora de comer todos tienen estómago igual, aunque hablen distinto idioma. No confundamos a propósito lo cultural con lo económico; ni bajo capa de tradición o historia busquemos favores o privilegios fiscales o económicos. El día que Castilla y León sean autónomos sabrán hacer oír su voz; pero hoy, para que continúen pagando la factura de los demás se les quiere silenciar.

Gonzalo Martínez Díez
(Catedrático de la Facultad de Derecho)

M.C.D.2022

ACTUALIDAD LOCAL

na homenaje, de su peña, a «El Regio»

un animado ambiente, se condecoró os aficionados Sres. Merino y Antolín

ña Taurina «El Regio» l pasado sábado sus tra- s actos anuales. Por la n el Restaurante Arias, r una cena-homenaje al itular, en cuyo acto se a medalla de oro de la su anterior presidente, rino y al secretario Gui- ntolín.

, al que asistieron más centenar de aficionados, residido por Félix López », acompañado de su osa, con el presidente de Enrique Macho, los tam- menajeados, señores Me- ntolín y otros directivos. postres, el vicesecretario, Luis Cantero, leyó el de la Junta Directiva e se concedía la meda- o de la Peña, a su ante- dente Jesús Merino y al Guillermo Antolín, así adhesiones al acto, pi- simismo un aplauso pa- o Nozal, el novillero pa- que se encontraba entre entes.

e Macho, el actual pre- pronunció un discurso largamente aplaudido. e relieve la calidad del 3 orejas y 9 rabos cor- los 42 toros que mató mporada pasada. Resaltó s en Méjico y deseó los triunfos para el año tau- ahora se inicia. Dedicó abras a la esposa de Fé- stado de buena esperan- metió imponer el primer de la Peña, al «nuevo to- que siga la dinastía de ».

los méritos de Jesús de Guillermo Antolín, medalla de oro de la Pe- es fue impuesta a con- entre grandes aplau- s asistentes y saludó al e de la Casa Palentina , Aquilino Gómez Gui- estaba entre los asisten-

espués palabras de Je- no, agradeciendo el ho- y haciendo partícipe de ión a toda su junta de y otras de aliento y ad- e Gómez Guijas y del e de la «Peña Manolo Mariano Arconada.

el acto el torero con un scurso, en el que puso e el auge de la afición palentina.

lausos, entusiastas, aco- dos los parlamentos, ter- la fiesta en el ambiente lidad y simpatía que rei- rante toda la noche, con es votos para que el e «El Regio» suene con el planeta taurino. De s que, desde estas co- nos unimos ferviente-

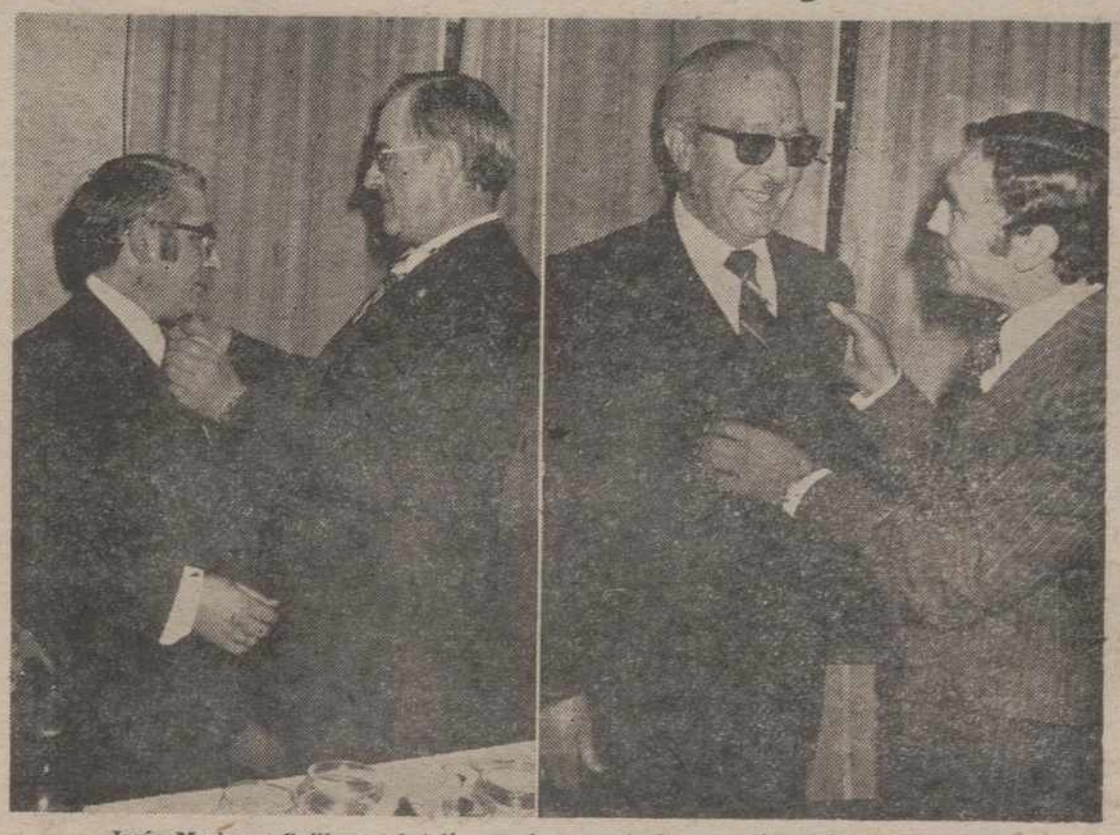

Jesús Merino y Guillermo Antolín, en el momento de ser condecorados.—(Fotos LUIS).

La mesa presidencial durante la cena homenaje a «El Regio».—(Foto LUIS).

REGISTRO CIVIL

NACIMIENTOS. — María del Rosario Adán Veledo, hija de Miguel Angel y María de los Angeles; Sergio Medina Robles, de Enrique y Damián; Luis Angel Núñez de Castro, de Justiniano y Teodora; Fernando Martín Collazo, de Miguel Angel y Emiliana.

MATRIMONIOS. — José Manuel Prieto Fernández, con María Rosario Montera Maestro; Francisco Luis Aparicio Gutiérrez, con María del Valle Gallardo Campos; Juan Antonio Fernández Bolaño, con María del Carmen Cancho Francés; Luis Trigueros González, con María Jesús de Castro González; Jerónimo Herrero Rodríguez, con María del Pilar González Gómez; Claudio Martínez Salán, con María Josefa Rivas Pulgar; Antonio Ruiz Iglesias, con María Concepción Pajares Mínguez; Juan Luis Rodríguez Mejía, con María Isabel Moro Clavero; Máximo González Criado, con María Ascensión Alcalde Proaño; Joaquín Pérez de Cea Gómez, con Inés Vega Brenne; Gabriel Fraile Bello, con María Dolores Rosario Casado-Colado; Santiago Molinillo Díez, con María Mercedes Marco García.

DEFUNCIONES. — Marcelina Sinde la Roca, de 66 años de edad; Manuel Melendro González, de 69 años; Gabino Pérez Olea, de 82 años; Crisógono Nava Hinojal, de 53 años; Anselma de Prado Roldán, de 80 años; Arturo Díez Delgado, de 68 años; Irene Quijada Asenjo, de 93 años; Martina Dueñas Velasco, de 73 años.

LETRAS DE LUTO

—Inesperadamente, y cuando nadie esperaba tan fatal desenlace, ha fallecido en Palencia, confortado con los Santos Sacramentos, don Manuel Melendro González, médico, a los 69 años de edad.

Era destacada la personalidad del doctor Melendro en Palencia. Prestigioso médico en la especialidad geriátrica, destacó por su competencia y dedicación. Igualmente, se mostró como un activo defensor de los derechos del campo, en cuya faceta económica, como cultivador y directivo, se distinguió.

De proverbial carácter abierto y afable, fue el amigo cordial de todos. De intensa actividad, llevó a cabo una fructuosa labor en los diferentes cargos sociales y económicos que ocupó, entre ellos, como consejero de la Caja de Ahorros y Monte de Piedad, contador de la Junta de Gobierno de la Cámara Oficial de la Propiedad Urbana, y, asimismo, médico del Cuadro de Especialistas Médicos de la Asociación de la Prensa de Palencia.

De natural sencillo y de acendrados sentimientos cristianos y gran caballerosidad, gozó de generales reconocimientos y aprecios, habiendo causado su muerte gran sentimiento en cuantos le conocíamos y sinceramente apreciábamos.

Expresamos nuestro pésame a su afligida esposa doña Teresa Rodríguez Plaza; hija María Teresa Melendro Rodríguez (Religiosa del Santo Angel); hermanos Natividad e Isabel; hermanos políticos y demás familia, así como a la Caja de Ahorros y Monte de Piedad y Cámara Oficial de la Propiedad Urbana, por la sensible pérdida sufrida.

—Confortada con los Auxilios Espirituales, ha fallecido en Marcilla de Campos, doña Vicenta Ruiz Garrachón, a los 68 años de edad.

La finada destacó por sus virtudes personales, amor a la familia y al hogar, natural sencillo y bondadoso y piadosos actos, que la hicieron acreedora al respeto y afecto generales.

Testimoniamos nuestra condolencia a su apenada hija Aurita Bregón Ruiz; hermano Victoriano Ruiz Garrachón; hermanas políticas, sobrinos, primos y demás parientes.

En DON BOUTIQUE Mayor, 51 · Tel. 72 29 81 · PALENCIA

encontrará ya, para esta primavera, la más amplia selección de fantasías y colores con la colección de

RODIER PARIS

M.C.D.2022

Toros

Triunfo de Dámaso Gonzále en la corrida final de las Falla

Gran éxito de los hermanos GALAN en VELEZ MALAG

TRIUNFO DE DAMASO GONZALEZ

Valencia, 19. (Efe). — Séptima y última corrida de fallas. Un toro de "Torrestrella" para el rejoneador Alvaro Domecq, y seis del Conde de la Corte, para Angel Teruel, Francisco Ruiz Miguel y Dámaso González. Tarde soleada y fresquita. Lleno total.

Abrió plaza Alvaro Domecq, que tuvo una actuación muy lucida y torera. Clavó rejoncillos y banderillas entre grandes ovaciones, llevando muy toreada a la res con su cabalgadura. Destaco un enorme rejón citando de frente y quebrando con gran precisión y maestría. Remató de un réjón de muerte contrario y se le concedió una oreja, dando una vuelta al anillo.

En lidia normal, los toros del Conde de la Corte, justitos de trapio los tres primeros, y de mas aceptables de presentación el resto ,todos lucieron astifinas y hermosas arboladuras.

Angel Teruel lidió con muchas precauciones al primero, sin acoplarse en ningún momento con su enemigo. Dos pinchazos y una estocada casi entera. Protestas. En el cuarto, el madrileño. Angel Teruel ,empleó su buena técnica y oficio, aunque tampoco se confió demasiado. Mató de un pinchazo y una entera. Silencio.

Ruiz Miguel se vio desbordado por la casta y el genio del segundo, sin lograr instrumentar faena. Un pinchazo, media perpendicular y dos descabellos. Silencio. En el quinto, que llegó a la muleta derrengado de los cuartos traseros, el gaditano se limitó a estar voluntarioso y tenaz. Tras matar de un pinchazo y una estocada entera, se silenció de nuevo su labor.

Dámaso González se alzó otra vez en triunfo ante el público valenciano. El de Albacete ejecutó una templadísima faena al tercero al que despachó de dos pinchazos y estocada. Cortó una oreja. La apoteosis vendría en el que cerró plaza y feria. Dámaso estuvo valentísimo ante un toro que tardó mucho en entregarse, cosa que consiguió a fuerza de exponer y arrimarse, enloqueciendo de entusiasmo a los tendidos por su arrojo y temeridad. Enterró el acero en todo lo alto y se le premió con dos orejas, dando la vuelta al ruedo a hombros y saliendo de esta manera de la plaza.

De los subalternos merece destacar la actuación de Pacorro.

EXITO DE ARRUZA

Marbella (Malaga), 19. (Efe).— Corrida de toros. Seis toros de Marcos Núñez, Flojos de remos. El quinto fue peligroso.

Curro Romero, en su primero faena sin gran relieve para un pinchazo y una estocada baja. Silencio.

En su segundo aplaudido al lancear. Durante la faena sonaron palmas de tango. Mató de una estocada y un descabello. División de opiniones.

Rafael de Paula fue aplaudido en verónicas en sus dos toros su primero faena muy arti con pases variados y desp tes. Mató de una estocada. oreja y vuelta al ruedo.

En su segundo, un toro peli so, faena de aliño para media tocada. Silencio.

El mejicano Manolo Arruza ovacionado con el capote y banderillas en sus dos toros su primero hizo una faena s ambas manos con adornos, r llazos, haciendo "el teléfono", estocada. Una oreja y vuelta ruedo.

A su segundo inició la fa con pases sentado en el est y volvió a lucirse con pases distintas marcas y adornos. pinchazo y una estocada. orejas y dos vueltas al rued

CORRIDA CONCURSO DE GANADERIAS

Jaén, 19. (Efe). — Corrida c curso de ganaderías a benef de la campaña de lucha contra cáncer. Toros de Juan Pedro mecq, María Coronel de Nú Salvador Domecq, Marcos ñez, señores de Osborne y He deros de Román Sorando.

José Mari Manzanares, ore en su segundo silencio.

Juan Montiel, en su prim ovación; en su segundo, dos jas y vuelta al ruedo.

Armillita, ovacionado en dos toros.

TRIUNFO DE LOS HERMA GALAN

Vélez Málaga (Málaga), (Efe).—Corrida de toros. Un para rejones y seis toros de J Ojeda, antes Antonio de la Co bien presentados y algunos cionados en el arrastre.

El rejoneador Juan Jim bien en rejones, tres pares banderillas, un palo corto y rejón de muerte. Pie a tierra cabelló al segundo intento. mas.

Antonio José Galán, que parecía después de su grave gida en Lima hace dos domin se lució con el capote. En su mero hizo una faena artística tre aplausos. Mató de una e cada. Una oreja y vuelta al ru

En su segundo, faena var y adornada para una estoc Do sorejas y vuelta al ruedo.

Manuel Ruiz "Manili", es bien con la capa en sus dos t En su primero se lució con f muy torera iniciada con va pases sentado en el estribo. M de dos estocadas. Vuelta al do.

En su segundo, faena var y valiente para matar de tres chazos y media estocada. oreja y vuelta al ruedo.

Alfonso Galán bien con la c en sus dos enemigos. En su mero faena valiente y desde c con adornos para una esto Do sorejas y vuelta al ruedo.

En su segundo, faena en t no comprometido sufriendo aparatosa cogida sin consec cias. Mató de una estocada y cabello. Dos orejas y rabo do paseado a hombros.

FRANCA MEJORIA DE "PARRITA"

Valencia, 19. (Efe). — El tro Agustín Parra "Parrita", del famoso matador del m nombre y apodo, herido po toro de Alvaro Domecq en la rrida de Fallas de ayer, ha rimentado una notable mejor

El diestro ha pasado la tranquilo y sin fiebre, segú claraciones hechas a "Efe", sanatorio Santa Teresa, don encuentra hospitalizado el dor.

El padre del torero, que se cuentra junto a su hija, ha nifestado que, de no surgir plicaciones, el doctor Felip Luz, que le atiende, autoriza traslado por vía aérea al sa rio de toreros de Madrid, na lunes, a última hora tarde.

---

†

LA SEÑORA

Doña Vicenta Ruiz Garrachón

(Viuda de Francisco Bregón)

Nació en Villovieco y falleció en Marcilla de Campos

el día 20 de marzo de 1978

A los 68 años de edad

Después de recibir los S. S. y la Bendición de Su Santidad

D. E. P.

Su hija Aurita Bregón Ruiz; hermano Victoriano Ruiz Garrachón; hermanas políticas Marina Lanchares y Filiberta Revuelta; sobrino don Alberto Ruiz Lanchares; sobrinos, primos y demás familia,

Suplican una oración por el eterno descanso de su alma.

Conducción del cadáver, en Marcilla de Campos.

---

†

EL SEÑOR

Don Manuel Melendro González

Consejero de la Caja de Ahorros y Monte de Piedad

FALLECIO EN PALENCIA EL DIA 19 DE MARZO DE 1978

A los 69 años de edad

Después de recibir los S. S. y la Bendición Apostólica de Su Santidad

D. E. P.

El Consejo de la Caja,

Suplica una oración por el eterno descanso de su alma.

---

†

EL SEÑOR

Don Crisógono Nava Hinojal

(Teniente de Alcalde del Ayuntamiento de Melgar de Yuso)

FALLECIO EN PALENCIA EL DIA 19 DE MARZO DE 1978

A los 53 años de edad

Después de recibir los Santos Sacramentos

D. E. P.

El Ayuntamiento de Melgar de Yuso,

Suplica una oración por el eterno descanso de su alma.

M.C.D.2022

NOVILLADAS

uguración de la temporada en las Ventas de Madrid y Barcelona

reja a «Chocolate» en CARABANCHEL

GURACION DE LA EMPORADA EN LAS VENTAS

18. (Efe). — Con tiem- do se ha celebrado en de Toros Monumental Ventas el festejo inau- la temporada.

aron seis novillos de blo Jiménez Pasquau, ltaron desiguales aun- menos aptos no presen- oblemas difíciles de re-

alió por su bondad el no- ado en quinto lugar. El denotó flojedad, el se- n cierta tendencia a la mbre embistió bien a la l tercero se quedó muy cuarto tuvo un ligero que supo reducir su ma- el sexto resultó topón dencia a rematar. El me- correspondió a Manolo gundo espada, y el peor Luque, tercero de la ter-

Miguel Ruiz, se mostró con la capa en el prime- especial relieve en el alvo en un garboso qui-

mera faena tuvo el mé- ejecutarla en los mismos Consistió a la res que dia por su poca fuerza ó de ahogar la embes- o dar la distancia. Mató da entera, un punto ba- será. Ovación.

steo al cuarto fue digno mado en cuenta por lo que expuso el toledano. fue de menos a más y o su empleo de la zurda. bien señalado y dos s. Ovación.

Sales, no logró fijar al con el percal. Faena ilitos pero abusando de la figura. No se logró del todo. Tardó en cua- a res. Rinconera. Ova-

on el capote en el quin- eo garboso pero excesi- largo y sin estar a la la res, aunque muchos resultan acabados, aun- mpañando en demasía stidas. Estocada y cinco s. Vuelta al ruedo con rotestas al iniciarla.

Luque, recibió a sus dos con una larga cambia- illas. Mostró cierto esti- potear al tercero, pasan- rtido en el sexto. Fae- uante en el tercero pe- an longitud y con ten- ahogo. Pinchazo y me- edia. Silencio.

ó aburriendo en el sexto ran cantidad de pases ntados, aunque en algu- entrever temple. Dos sin pasar y tres des- Un aviso y silencio.

e el tercio de banderi- uarto novillo, fue cogido rillero José Marín Bus- fue asistido en la en- de un puntazo leve.

OREJA PARA HOCOLATE» EN CARABANCHEL

19. (Efe). — Seis no- Conde de Mayalde se do en la tercera novi- la temporada en Cara- Los novillos del campo o estuvieron bien presentados pero dieron escaso juego y ofrecieron dificultades para los de a pie.

Manolo de los Reyes, de Murcia, ha tenido una presentación desafortunada. Escuchó un aviso en cada novillo.

Juan Bellido "Chocolate", dio vuelta al ruedo en su primer novillo tras faena en la que buscó más el lucimiento para la galería que la eficacia.

Cortó la única oreja de la tarde, como premio a su labor en el quinto, tras una buena labor con la muleta refrendada de una buena estocada.

El debutante Gustavo Macías «Chiquilín», de Colombia, fue aplaudido en su lote por la voluntad derrochada en el transcurso de sus dos faenas.

INAUGURACION DE LA TEMPORADA TAURINA EN BARCELONA

Barcelona, 19. (Efe). — Con floja entrada se inauguró esta tarde la temporada taurina en la plaza Monumental. Novillos de los hijos de Fernardino Jiménez Indarte, bien presentados.

Andrés Moreno, aplaudido al torear a la verónica al primero y en un quite por "Navarras". Con la muleta faena a base de redondos y naturales templados y con arte que se jalean. Música. Media estocada y descabello al tercer golpe. Ovación. Recibió al cuarto con una larga cambiada de rodillas y fue aplaudido al lancear con los pies juntos. La faena de muleta a base de redondos y naturales rematando las series con pases de pecho, tuvo ligazón y calidad. Media estocada y descabello al primer golpe. Ovación, una oreja y vuelta al ruedo.

El debutante José Luis Vargas, aplaudido con el capote en el segundo. Faena de muleta a base de redondos y naturales, algo embarullados. Dos pinchazos y estocada caída. Ovación y saludos desde el tercio. En el quinto lances vulgares. Con la muleta evidenció buenas maneras cuando toreó con la mano derecha, haciéndose ovacionar. Estuvo fatal con el estoque y oyó dos avisos.

Curro Cruz, lanceó embarullado al tercero. Con las banderillas tampoco alcanzó lucimiento. Faena valentona con algunos pases de buena factura con ambas manos, pero sin sosiego. Pinchazo y estocada tendida. Ovación, petición de oreja y vuelta al ruedo. En el último protestado por cojo, nada destacable con el capote y discreto con las banderillas. Faena a base de redondos y naturales rematados con el de pecho. Ovación y música. Prodigó los adornos y a la hora de matar citó a recibir, sin suerte en el primer envite, pero enterrando la tizona en la segunda vez. Descabello al tercer intento. Ovación, una oreja y vuelta al ruedo.

OREJAS A ESPARTACO

Benidorm (Alicante), 19. (Efe). —Novillos de D. Bernardino García, de Salamanca, parejos de presentación y desiguales de condiciones para la lidia.

Pepito Soler lancea con aseo de capa a su primero y muletea sobre las dos manos con cierto desorden. Muy bullidor, no cuaja la faena por falta de quietud. Mata de un pinchazo y estocada desprendida. Silencio. En su segundo, consigue algunos buenos muletazos. Mata de estocada. Dos orejas.

"El Manqui" consigue buenas verónicas a su primero. Se le cuela el toro varias veces, resultando cogido sin consecuencias. Continúa valentísimo y expone mucho. Mata de pinchazo y dos estocadas. Vuelta al ruedo. En su segundo se luce con el capote; verónicas, medias verónicas y revoleras. Se aplaude un quite de Espartaco. Con la muleta instrumentó buenos pases sobre ambas manos sufriendo dos aparatosos revolcones. Sigue con mucho valor, emocionando al público. Mata de dos pinchazos sin soltar y una media estocada. Muchas palmas.

"Espartaco" torea bien de capa, escuchando palmas. Muletea sobre la derecha. Sufrió un revolcón. Mata de pinchazo hondo y estocada. Una oreja. En el que cerró plaza, vuelve a lucirse con el capote. Inició la faena de muleta con tres pases de rodillas. Destacó después una tanda de naturales largos, que son aplaudidos. Mata de pinchazo y estocada hasta la bola. Una oreja.

EN ANDUJAR, OREJAS Y AVISOS

Andújar (Jaén), 19. (Efe).—Novillos de Guardiola Hermanos, desiguales en bravura.

Pepe Luis Núñez, de Venezuela, en su primero una oreja. En su segundo, dos avisos.

Herminio Fernández Cayetano de Andújar, en su primero una oreja. En el segundo, ovación.

Enrique Vargas, de Sevilla, en el primero, vuelta al ruedo. En elsegundo, dos avisos.

Manolo Nozal toreó dos novillos 'a puerta cerrada'

Quiere y puede ser torero

«Pues sí, quiere ser torero. Creo que lo es, que puede serlo. Está además obsesionado con dos metas, su alternativa en «los sanantolines» y templar y mandar con el arte y la inspiración de un José María Manzanares». Este es Manolo Nozal.

Y Manolo Nozal, con su Peña Taurina ya, joven, recién estrenada, pero jovial y bullanguera y que preside el aficionado Mariano Arconada Cabos, se organizó «un festejo privado», con su apoderado José María González, para «probarse» y entrar con animos en la temporada taurina, que él quiere decisiva en sus aspiraciones.

El sábado a las cinco y media de la tarde «a puerta entreabierta», que no cerrada, mató dos novillos en nuestra flamante Plaza de Toros, esa «plaza-milagro», que me parece cada día más bonita y no salgo aún del asombro de su realidad y que es preciso terminar —¡vamos a ese empujoncito— con la colocación de la celosía exterior.

En las gradas hubo unos centenares de aficionados que se mostraron agradecidos al gesto del torero y aplaudieron, con ganas, lo bueno que éste ejecutó en el ruedo.

Manolo Nozal estuvo, digámoslo, artista y torero y con la mente despejada para las ideas prontas hacer una labor brillante y por miedo posiblemente a resende coraje y algo de confianza por medio posiblemente a resentirse de la reciente intervención quirurgica sufrida en una rodilla.

En el primer novillo, de García Torres, un astifino colorado, muy bravo, se lució con la muleta en unos magníficos derechazos y dos buenas series de naturales. Lo toreó como un artista y lo mató de una estocada algo atravesada, cuando, todavía, sin reloj y a «puerta cerrada», el bicho tenía mucho que dar.

Estuvo eficaz, quizás menos brillante, en el otro, un toro, metido en peso, de Sánchez Arjona y que presentaba alguna dificultad, pues desmochado de un cuerno, acusaba instinto y querencia por el otro. Supo Manolo Nozal ahormarle bien la cabeza y le sacó buenos muletazos, aunque a veces pecó de iniciar los pases con la muleta un tanto retrasada, dando ventaja, pues, a la querencia del novillo.

Con el capote toreó con eficacia a la verónica.

En definitiva, una media hora agradable, al solillo frío de la tarde sabatina, el entusiasmo de una peña y la confirmación de que hay torero, que puede haberlo. La temporada está abierta para confirmarlo. Que, para todos, Dios reparta suerte.

JOSE MARIA

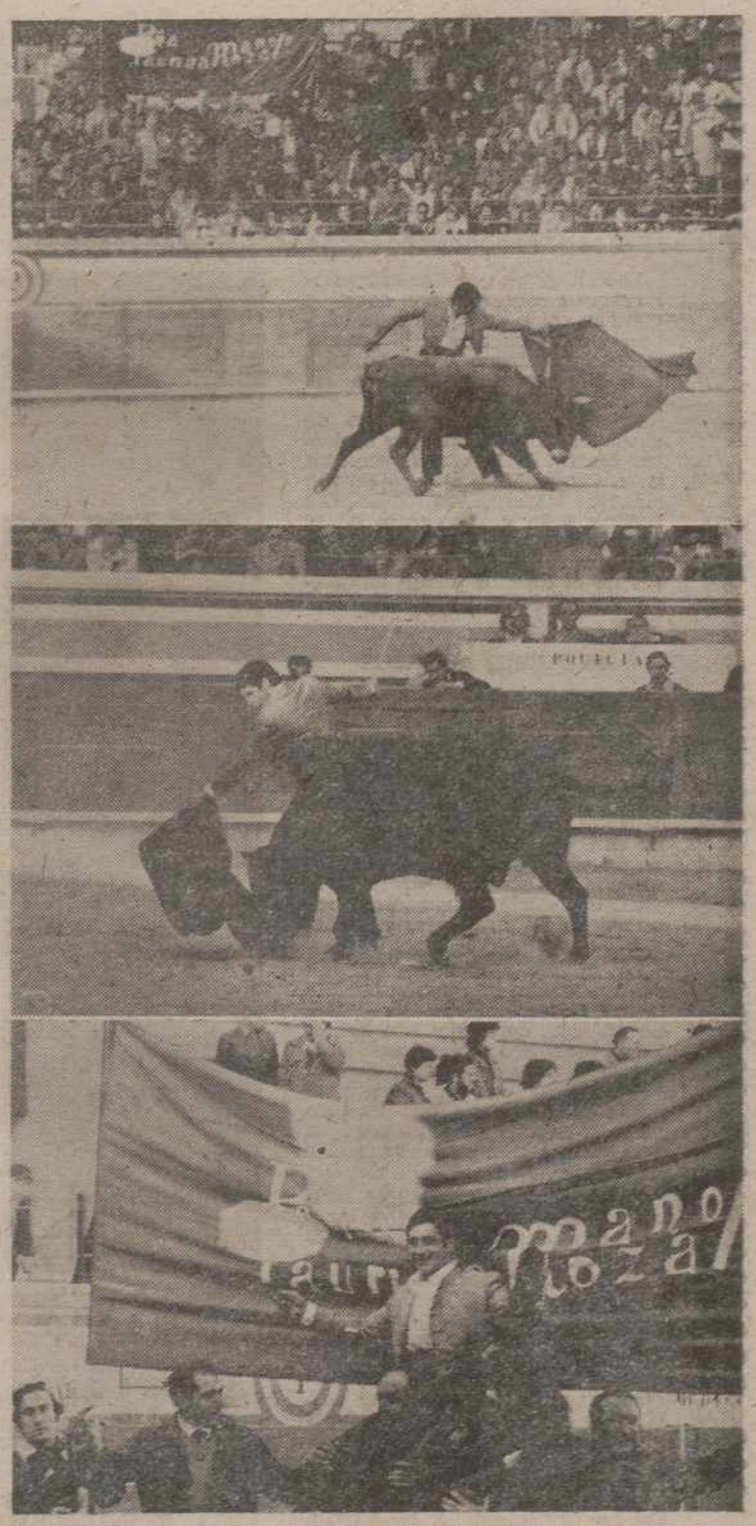

Manolo Nozal, con los novillos y con los entusiastas aficionados de su Peña.—(Fotos LUIS)

ARA TRABAJOS DUROS DEL CAMPO
TRACTORES BARREIROS.

Adquiera el suyo en:

AUPASA

Becerro de Bengoa, 24 — Avda. Madrid, 2
PALENCIA

CONCESIONARIO DE CHRYSLER ESPAÑA

M.C.D.2022

DOS IMPORTANTES ASTROLOGOS CATEGORICOS:

«No se puede pr

Héctor Silveyra, argentino, abogado, y su esposa Karin, alemana, son dos enamorados de la Astrología. Presiden el Instituto Superior de Astro-Numerología Científica, sito en Collado-Villalba, en las afueras de Madrid.

Afirman categóricamente:

«Hoy se puede demostrar que es imposible y gratuito predecir el futuro. Un disparate astrológico. Un médico austriaco, el Dr. Heinz Fidelsberger ha afirmado: «El astrólogo que se aventura a predecir hechos futuros, adolece de alteraciones psíquicas, de un delirio de grandeza y un complejo de inferioridad».

Para ambos, el predecir el futuro acarrea una serie de riesgos:

«La gente está acicateada por lo que va a pasar. En la historia se ha comprobado que a personas que le han pronosticado la muerte, han quedado tan impresionadas y su sensibilidad se ha visto de tal forma afectada, que han fallecido realmente al llegar el día indicado, producto de la alteración emocional sufrida».

Relatan una anécdota:

«El 5 de febrero de 1962, unos astrólogos indios pronosticaron una serie de catástrofes, entre la población cundió el pánico y huyeron del lugar; cuando pasó el tiempo y nada ocurrió, indignados y furiosos agredieron a palos a los astrólogos».

—¿Qué es, entonces, la Astrología?

«Es una disciplina científica que tiene relación con la carga electromagnética que recibe cada persona al nacer. Cuando una persona nace recibe un impacto cósmico que queda registrado en ciertas células cerebrales, es la «memoria biológica» que regirá el «ritmo interno» de las personas. Ninguna persona es igual a otra.

—Es decir, esta carga electromagnética diferencia a una persona de otra...

«Efectivamente, cada persona tiene un impacto cósmico distinto, es posible confeccionar una carta natal y trazar los rasgos de carácter y temperamento. Para esto es necesario conocer el año, mes, día y hora de nacimiento.

Ahora bien, esta carta natal influye en las personas como puede hacerlo la Herencia o el Medio Ambiente, algunas se verán más afectadas y otras menos».

HECHOS CONCRETOS

—¿Hay alguna forma de saber el futuro?

«Como le digo, esta carta natal o astral, puede establecer ciertas tendencias de las personas, la composición de la personalidad y el carácter, pero no puede aventurarse a predecir hechos concretos, porque simplemente no es posible.

Por lo demás, ya en 1950 se descubrió el «código genético», compuesto por «células germinales», estudiándolas biológicamente se puede conocer la constitución física de la persona, su alcance mental, su longevidad y salud física».

—Karin Silveyra, señala:

«Lo que la naturaleza no da, Salamanca no lo presta, del mismo modo, lo que el código genético no aporta, los astros tampoco lo conceden».

—¿Cuál es la utilidad de la Astrología?

«En primer lugar sirve para determinar el carácter de la persona. Y también la orientación profesional y vocacional.

En otro sentido, es útil en la orientación pedagógica. Cada niño necesita una educación particular.

Además proporciona seguridad en las distintas asociaciones ya sean civiles o comerciales, o también matrimoniales. Se analiza el grado de compatibilidad entre una persona y otra, algunos planetas favorecen la asociación, otros la entorpecen, generando una especie de cortocircuito».

—¿Qué piensan de sus colegas?

«No se puede hablar de nuestros colegas. No hay unión de ningún tipo y cada uno tiene su propia teoría, y todos se consideran insuperables».

—¿Existe alguna rama de la Astrología que se preocupe de los países?

«Bueno, a cada país le corresponde un signo del zodíaco determinado, así entonces existe una Astrología Mundial. Y al algunos hechos interesantes, por ejemplo, la Primera Guerra Mundial se produjo cuando Plutón pasó de Géminis a Cáncer, la Segunda Guerra cuando pasó de Cáncer a Leo, y probablemente cuando Plutón pase de Libra a Escorpio se produzca la Tercera».

LA POLITICA

—¿Nos puede adelantar algo sobre España?

«Responde a Sagitario, pero es aventurado predecir el devenir político o histórico».

Los que se salvan de la muerte por inmersión

Cuanto más fría esté el agua, más grandes son las posibilidades de supervivencia

El record de resurrección de ahogados lo ostenta un médico norteamericano que salvó a un joven que había permanecido 38 minutos sumergido en un estanque helado

Parece que desde el momento en que la cabeza se encuentra bajo el agua fría, actúa un reflejo especial

Los ahogados que tienen posibilidades de sobrevivir son aquellos que han caído en aguas cuya temperatura es inferior a 18 grados. Cuanto más fría sea el agua, más posibilidades de reanimar a las personas ahogadas.

El record de resurrección de ahogados es ostentado por el doctor Martín J. Nemiroff, profesor en el Centro Médico de la Universidad de Michigan, en los Estados Unidos. Este médico salvó de la muerte a un joven de 18 años, que permaneció durante 38 minutos en el interior de un automóvil sumergido en un estanque helado.

PRIMEROS AUXILIOS

Obviamente, los hombres que presentaron los primeros auxilios daban al infortunado muchacho por muerto. Sin embargo, por si acaso se le aplicaron los procedimientos habituales de reanimación. Después de dos horas de reanimación y 13 horas de asistencia respiratoria bajo una tienda de oxígeno, el ahogado volvió a la vida. Reconoció a su madre. Dos semanas más tarde retornaba a la Facultad.

La misma afortunada victoria con un médico que permaneció 15 minutos sumergido en aguas frías de un lago, cerca de Ann Arbor. Estos dos acontecimientos sugirieron al doctor Nemiroff la idea de examinar con mayor profundidad si no habría una relación entre la baja temperatura del agua y la aptitud para una resurrección «tardía».

Efectivamente, existe una relación afirma actualmente el especialista norteamericano, que es la siguiente: Desde el momento en que la cabeza se encuentra sumergida en el agua fría, actúa un reflejo especial. Según la expresión del doctor Nemiroff, se trata del reflejo del ahogado». Este reflejo tiene por efecto la inmediata disminución del ritmo cardíaco y la contracción de las paredes de las arterias periféricas. Debido a esto, la sangre oxigenada ya no puede penetrar en el intestino ni irrigar las extremidades. Queda únicamente a la disposición de los músculos cardíacos y del cerebro.

Por consiguiente, es un reflejo que tiene por objeto proteger los órganos más vulnerables y más esenciales, contra la privación total de oxígeno. Los fetos, que viven sumergidos en un medio acuático, poseen perfectamente el dominio de este reflejo. Lo cual explica que el reflejo del nadador, o el reflejo del ahogado, sea particularmente agudo entre los niños de corta edad.

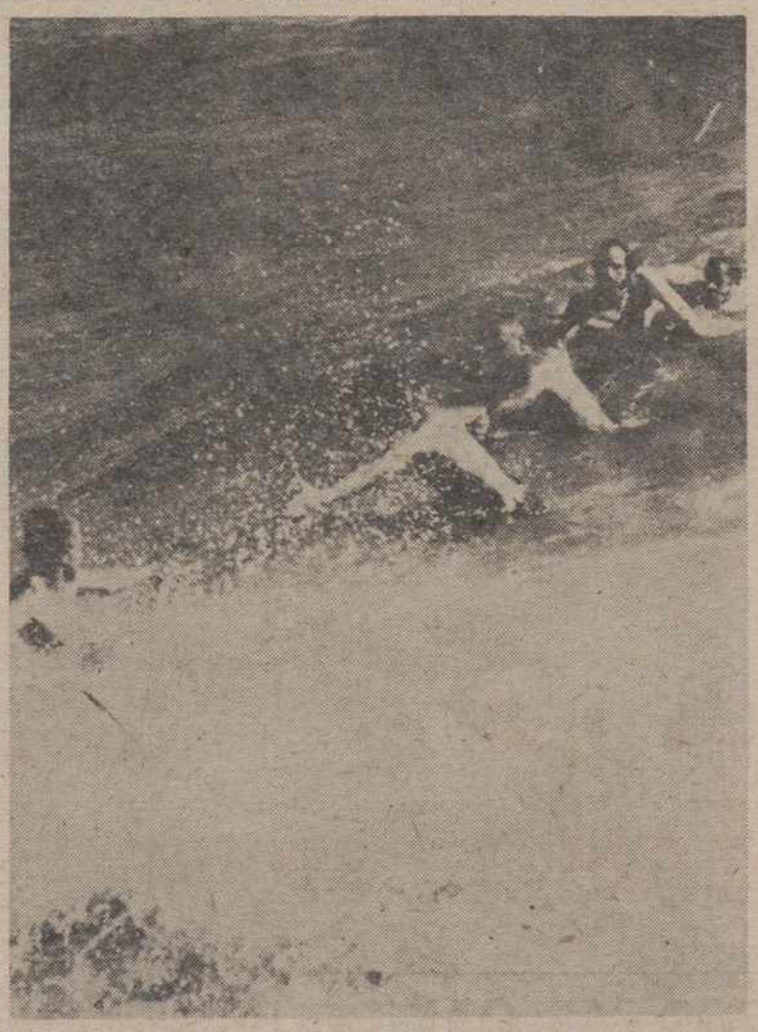

Un grupo de nadadores actúa coordinadamente para salvar a una persona en peligro de ahogarse. Es curioso que cuanto más fría esté el agua, más probabilidades hay de que se recupere la víctima.
(Foto EFE-FIEL)

NUEVAS TECNICAS DE REANIMACION

Para que este reflejo actúe en un adulto, es indispensable que la temperatura del agua sea inferior a los 18 grados centígrados. De 50 ahogados extraídos de las aguas del lago Michigan, 13 fueron reanimados. Y esas 13 personas devueltas a la vida habían caído sin excepción en aguas cuya temperatura era inferior a 17 grados centígrados.

Según el doctor Nemiroff, las posibilidades de reanimación existen aún después de una inmersión inconsciente de 30 a 40 minutos en agua fría. En las aguas más calientes, la duración real de posibilidad biológica de supervivencia no excede los 4 o 5 minutos.

A partir de estos trabajos de Nemiroff, se está precisando toda una nueva concepción a propósito de las técnicas de reanimación de ahogados en agua fría.

Por LUCIEN BARNIER

M.C.D.2022

DEPORTES

Suplemento semanal

PERDIO EL PALENCIA EN SESTAO

AUNQUE FUE MUY SUPERIOR AL RIVAL

RAFA adelantó a los morados en el marcador

FALTO SUERTE a los palentinos

(Amplia información en páginas centrales de este SUPLEMENTO DEPORTIVO)

Alegría de los morados, tras el gol de Rafa que abría el marcador... pero que fue adverso al final

PRIMERA DIVISION DE FUTBOL

El Barcelona a un punto del Real Madrid

Página 4

DOS PILOTOS MUERTOS, en una prueba de MOTOCROSS en ZAMORA

Página 10

VICTORIA ESPAÑOLA EN LA JORNADA INAUGURAL DEL MUNDIAL DE HOCKEY SOBRE HIERBA

Página 11

M.C.D.2022

LA LIGA FUTBOLISTICA

Resultados y clasificaciones

Primera División

Resultados:

Elche-Gijón	1-2
Rayo Vallecano-Burgos	0-0
Valencia-Real Madrid	2-0
Real Sociedad-Español	1-1
Betis-Sevilla	3-2
Barcelona-Salamanca	3-1
At. Madrid-Las Palmas	2-1
Cádiz-Hércules	0-0
Santander-Ath. Bilbao	1-0

CLASIFICACION

	J.	G.	E.	P.	F.	C.	Ptos.
1.—R. Madrid	26	16	3	7	56	33	35+ 9
2.—Barcelona	26	13	8	5	37	18	34+ 8
3.—Gijón	26	12	7	7	40	32	31+ 5
4.—Valencia	26	12	6	8	38	23	30+ 2
5.—Ath. Bilbao	26	11	7	8	40	28	29+ 3
6.—Rayo Vallecano	26	10	8	8	46	38	28
7.—Las Palmas	26	9	9	8	35	34	27+ 3
8.—Salamanca	26	11	5	10	31	32	27+ 3
9.—R. Sociedad	26	9	8	9	41	28	26
10.—Sevilla	26	9	7	10	29	36	25— 1
11.—At. Madrid	26	11	2	13	40	41	24— 2
12.—Burgos	26	8	8	10	27	35	24— 2
13.—Español	26	10	4	12	39	50	24— 2
14.—Betis	26	8	7	11	41	40	23— 3
15.—Elche	26	9	3	14	33	47	21— 7
16.—Santander	26	7	7	12	24	37	21— 5
17.—Hércules	26	6	8	12	22	34	20— 4
18.—Cádiz	26	6	7	13	23	56	18— 7

PARTIDOS PARA LA PROXIMA JORNADA

Ath. Bilbao-Elche (1-2)
Gijón-Rayo Vallecano (1-3)
Burgos-Valencia (0-1)
Real Madrid-Real Sociedad (3-2)
Español-Betis (1-3)
Sevilla-Barcelona (1-3)
Salamanca-At. Madrid (2-4)
Las Palmas-Cádiz (2-3)
Hércules-Santander (0-1)

Los resultados entre paréntesis corresponden a la primera vuelta.

Segunda División «B»

GRUPO PRIMERO

Resultados:

Sestao-PALENCIA	2-1
Basconia-Huesca	1-2
Bilbao Ath.-Ferrol	1-0
Compostela-At. Madrileño	2-3
Pegaso-Langreo	2-0
Caudal-Torrejón	2-0
Castilla-Real Unión	2-1
Pontevedra-Orense	1-1
Ensidesa-Tudelano	0-0
C. Leonesa-Mirandés	3-0

CLASIFICACION

	J.	G.	E.	P.	F.	C.	Ptos.
1.—Ferrol	30	16	6	8	48	26	38+ 8
2.—C. Leonesa	30	16	5	9	40	28	37+ 7
3.—Castilla	30	15	5	10	61	40	35+ 5
4.—Huesca	30	14	6	10	53	40	34+ 4
5.—Mirandés	30	13	8	9	37	28	34+ 4
6.—Torrejón	30	13	7	10	47	37	33+ 3
7.—Langreo	30	16	1	13	40	34	33+ 3
8.—Pontevedra	30	12	9	9	33	30	33+ 3
9.—Orense	30	12	9	9	35	32	33+ 5
10.—Bilbao Ath.	30	12	8	10	52	37	32
11.—Real Unión	30	12	6	12	36	37	30+ 2
12.—PALENCIA	30	13	4	13	36	42	30
13.—At. Madrileño	30	10	8	12	27	41	28— 2
14.—Ensidesa	30	10	7	13	30	37	27— 3
15.—Sestao	30	9	8	13	38	38	26— 6
16.—Pegaso	30	11	4	15	41	51	26— 4
17.—Caudal	30	10	5	15	23	39	25— 5
18.—Tudelano	30	9	5	16	33	48	23— 5
19.—Basconia	30	8	6	16	28	47	22—10
20.—Compostela	30	8	5	17	33	57	21— 9

PARTIDOS PARA LA PROXIMA JORNADA

Mirandés-Sestao (2-3)
PALENCIA-Basconia (1-0)
Huesca-Bilbao Ath. (1-1)
Ferrol-Compostela (1-1)
At. Madrileño-Pegaso (1-3)
Langreo-Caudal (0-1)
Torrejón-Castilla (2-1)
Real Unión-Pontevedra (0-0)
Orense-Ensidesa (1-2)
Tudelano-Cultural Leonesa (1-3)

Los resultados entre paréntesis corresponden a la primera vuelta.

GRUPO SEGUNDO

Resultados:

Millarca-Portuense	1-0
Vinaroz-Badajoz	2-0
Onteniente-Jerez	2-0
Ceuta-Lérida	3-1
Linares-San Andrés	0-0
Barcelona At.-Gerona	2-0
Sevilla At.-Olímpico	2-0
Almería-Levante	1-0
Diter Zafra-At. Baleares	0-0
Eldense-Algeciras	1-4

CLASIFICACION

	J.	G.	E.	P.	F.	C.	Ptos.
1.—Almería	30	19	5	6	54	24	43+13
2.—Algeciras	30	14	11	5	40	22	39+ 9
3.—Ceuta	30	16	6	8	48	21	38+ 8
4.—Olímpico	30	14	6	10	37	29	34+ 6
5.—Vinaroz	30	14	5	11	42	38	33+ 1
6.—Jerez	30	13	6	11	44	48	32+ 2
7.—San Andrés	30	13	6	11	26	32	32+ 2
8.—Portuense	30	13	5	12	30	27	31+ 1
9.—Gerona	30	14	2	14	36	39	30
10.—Levante	30	12	5	13	33	30	29+ 1
11.—Barcelona At.	30	12	4	14	39	38	28— 2
12.—Badajoz	30	14	6	13	35	35	28— 2
13.—Diter Zafra	30	10	8	12	37	47	28— 2
14.—Lérida	30	10	7	13	28	34	27— 3
15.—Linares	30	8	11	11	27	34	27— 3
16.—Onteniente	30	11	4	15	34	39	26— 6
17.—Mallorca	20	8	9	13	24	33	25— 7
18.—Sevilla At.	30	9	7	14	37	53	25— 5
19.—At. Baleares	30	9	5	16	27	50	23— 5
20.—Eldense	30	8	6	16	31	46	22— 8

PARTIDOS PARA LA PROXIMA JORNADA

Algeciras-Mallorca (0-0)
Portuense-Vinaroz (0-1)
Badajoz-Onteniente (0-0)
Jerez-Ceuta (0-1)
Lérida-Linares (0-2)
San Andrés-Barcelona At. (1-0)
Gerona-Sevilla At. (0-1)
Olímpico-Almería (1-2)
Levante-Diter Zafra (0-2)
At. Baleares-Eldense (0-2)

Los resultados entre paréntesis corresponden a la primera vuelta.

Segunda División

Resultados:

Córdoba-Tarrasa	3-0
Zaragoza-Valladolid	3-0
Baracaldo-Celta	2-1
Alavés-Huelva	1-0
Málaga-Murcia	2-0
Tenerife-Jaén	1-2
Granada-Osasuna	2-0
Coruña-Castellón	3-1
Oviedo-Getafe	5-0
Sabadell-Calvo Sotelo	3-2

CLASIFICACION

	J.	G.	E.	P.	F.	C.	Ptos.
1.—Huelva	30	16	7	7	44	25	39+ 9
2.—Zaragoza	30	15	8	7	54	37	38+ 6
3.—Celta	30	11	13	6	41	27	35+ 5
4.—Baracaldo	30	14	6	10	44	44	34+ 2
5.—Granada	30	13	6	11	37	32	32+ 2
6.—Tarrasa	30	11	10	9	41	40	32+ 2
7.—Valladolid	30	12	8	10	34	37	32+ 2
8.—Sabadell	30	12	8	10	34	38	32+ 2
9.—Alavés	30	8	15	7	37	30	31+ 1
10.—Coruña	30	10	10	10	50	40	30
11.—Murcia	30	11	8	11	44	43	30
12.—Osasuna	30	10	9	11	42	40	29+ 1
13.—Oviedo	30	10	8	12	32	35	28— 2
14.—Córdoba	30	8	11	11	32	34	27— 5
15.—Castellón	30	7	13	10	27	30	27— 1
16.—Jaén	30	6	15	9	30	35	27— 3
17.—Málaga	30	9	8	13	30	37	26— 4
18.—Tenerife	30	9	7	14	29	38	25— 5
19.—Getafe	30	8	9	13	22	38	25— 3
20.—Calvo Sotelo	30	7	7	16	36	60	21— 9

PARTIDOS PARA LA PROXIMA JORNADA

Calvo Sotelo-Córdoba (0-5)
Tarrasa-Zaragoza (1-4)
Valladolid-Baracaldo (3-2)
Celta-Alavés (1-1)
Huelva-Málaga (0-1)
Murcia-Tenerife (2-1)
Jaén-Granada (1-1)
Osasuna-Coruña (0-1)
Castellón-Oviedo (1-1)
Getafe-Sabadell (0-1)

Los resultados entre paréntesis corresponden a la primera vuelta.

Tercera División

GRUPO PRIMERO

Resultados:

Torrelavega-Ponferradina	1-0
Turón-Rayo Cantabria	2-1
Naval-Fabril	3-2
Arosa-Avilés	1-0
Lugo-Celanova	2-0
Turista-Noya	2-0
Gijón Ind.-Santoña	1-1
Gran Peña-VENTA DE BAÑOS	0-1
Deportivo Gijón-Siero	2-0
Valladolid Prom.-Cambados	1-1

CLASIFICACION

	J.	G.	E.	P.	F.	C.	Ptos.
1.—Dep. Gijón	30	14	11	5	41	22	39+ 9
2.—Lugo	28	18	2	10	50	24	38+ 8
3.—Ponferradina	30	13	10	7	52	29	36+ 6
4.—Fabril	30	13	9	8	45	41	35+ 5
5.—Siero	30	14	6	10	53	41	34+ 6
6.—Gijón Ind.	30	13	8	9	45	41	34+ 4
7.—Gran Peña	30	13	7	10	36	27	33+ 3
8.—Turón	30	14	4	12	38	31	32
9.—Avilés	30	13	5	12	45	35	31+ 1
10.—Santoña	30	11	8	11	34	36	30+ 2
11.—Rayo Cant.	30	11	8	11	41	40	30
12.—Arosa	30	12	5	13	39	35	29+ 1
13.—Cambados	30	9	11	10	33	35	29— 1
14.—Valladolid Pr.	30	10	8	12	36	34	28
15.—VENTA DE B.	30	11	5	14	32	56	27— 1
16.—Naval	30	11	5	14	37	36	27— 5
17.—Turista	30	10	4	16	27	45	24— 8
18.—Torrelavega	30	9	5	16	34	45	23— 9
19.—Celanova	30	9	4	16	29	51	22— 8
20.—Noya	30	3	13	14	19	49	19—11

PARTIDOS PARA LA PROXIMA JORNADA

Cambados-Torrelavega (0-0)
Ponferradina-Turón (0-1)
Rayo Cantabria-Naval (0-0)
Fabril-Arosa (0-3)
Avilés-Lugo (0-3)
Celanova-Turista (0-3)
Noya-Gijón Ind. (1-2)
Santoña-Gran Peña (2-0)
Siero-Valladolid Prom. (0-2)
V. DE BAÑOS-Dep. Gijón (0-1)

Los resultados entre paréntesis corresponden a la primera vuelta.

Regional Preferente

Resultados:

La Bañeza-Cultural Prom.	0-0
Ciudad Rodrigo-Benavente	0-1
Peñaranda-Hullera	5-1
Béjar-Universitario	4-0
Zamora Pr.-Deportiva C. F.	2-1
At. Burgalés-Astorga	2-0
Toresana-Cuéllar	0-1
Medinense-GUARDO	1-0
At. Bembibre-Cacabelos	1-0
CRISTO LOMPICO-Forterra	2-1

CLASIFICACION

	J.	G.	E.	P.	F.	C.	Ptos.
1.—Cacabelense	30	19	6	5	65	26	44+16
2.—Béjar	30	18	6	6	69	17	42+10
3.—Bembibre	30	18	5	7	50	17	41+11
4.—Cultural Pr.	30	14	10	6	51	31	38+ 8
5.—Benavente	29	17	4	8	49	35	38+ 8
6.—GUARDO	29	15	5	9	45	33	35+ 9
7.—At. Burgalés	30	13	7	10	36	38	33+ 3
8.—La Bañeza	29	9	11	9	38	35	29— 3
9.—Medinense	29	13	3	13	37	35	29— 1
10.—Astorga	29	11	7	11	39	41	29— 1
11.—Universitario	30	11	6	13	46	42	28
12.—Cuéllar	29	10	6	13	32	40	26
13.—Forterra	29	11	4	14	40	55	26— 2
14.—Deportiva C. F.	29	9	6	14	52	57	24— 6
15.—Ciudad Rodrigo	30	9	5	16	34	57	23— 9
16.—Peñaranda	29	9	5	15	47	56	23— 9
17.—CRISTO OL.	29	8	6	15	31	58	22— 6
18.—Zamora Pr.	30	8	6	16	34	63	22— 8
19.—Hullera	29	6	8	15	28	51	20— 8
20.—Toresana	30	5	6	19	28	52	16—14

PARTIDOS PARA LA PROXIMA JORNADA

Forterra-La Bañeza (0-4)
Cultural Prom.-Ciudad Rodrigo (0-0)
Benavente-Peñaranda (2-1)
Hullera-Béjar Ind. (1-6)
Universitario-Zamora Prom. (1-2)
Deportiva C. F.-At. Burgalés (1-1)
Astorga-Toresana (1-1)
Cuéllar-Medinense (1-3)
GUARDO-At. Bembibre (0-2)
Cacabelense-CRISTO OLIM. (2-0)

Los resultados entre paréntesis corresponden a la primera vuelta.

M.C.D.2022

IMERA DIVISION

fraudó y perdió el líder en Valencia

quince minutos del final fue expulsado Guerini

CIA, 2; MADRID, 0

19 (Efe). — El Valen- con todo merecimiento Real Madrid, que esta n el estadio «Luis Ca- triste espectáculo de y poca capacidad fut-

nes:

Pereira; Carrete, Pal- inez; Botubot, Arias; ura, Felman, Castella- pes.

Real Madrid: Miguel Angel; Sol, Isidro, Pirri; Benito, Sanjo- trada a Felman, y expulsó a Gue- rini y Macanás.

Arbitro, señor Pes Pérez, del Colegio Aragonés cuya actuación fue protestada a ratos. Su labor, aceptable desde el punto de vista técnico, se vio enturbiada por al- gunas acciones un tanto desafian- tes que encresparon al público. Amonestó a Carrete, por protes- tarle, a Jesús Martínez, por ha- blarle, a Isidro, por una dura en- trada a Felmann, y expulsó a Gue- rini en el minuto 75, por agredir a Jesús Martínez.

Goles:

1-0. Minuto 10. Larga jugada de Felman por la izquierda, que sir- ve el balón a Castellanos para que éste dispare defectuosamente pero Valdez se interpone en la trayectoria del balón, marcando por el lado contrario al que se había lanzado Miguel Angel.

2-0. Minuto 55. Jugada Felman- Valdez que Sanjosé corta derri- bando al exterior derecha, dentro del área. El penalty lo lanza Kempes engañando al meta madridista.

Incidencias:

Lleno total en Mestalla, a pe- sar de haberse declarado la jorna- da «Día del Club». Ambiente in- descriptible, con millares de «Sen- yeras» valencianas, ondeando du- rante todo el encuentro. Tanto al principio como al final del mis- mo, el público dedicó al Valencia grandes ovaciones.

Comentario:

El Valencia, sobre todo en el segundo tiempo, domino de cabo a rabo al equipo de Molowny, su- perándole en todas las líneas y haciéndose acreedor a una golea- da que bien pudo ser de escán- dalo.

Durante los primeros 45 minu- tos, las fuerzas estuvieron más niveladas, y el Real Madrid, con un cariz excesivamente defensivo, colocó una doble línea en el cen- tro del campo y defensa, que su- jetó con relativa facilidad las ac- ciones ofensivas de los locales.

Sanjosé sobre Kempes; Benito sobre Felman; Wolf como líbero, y Pirri por delante de la defensa, estabecieron una maraña que di- ficultó lo suficiente las acciones locales.

Pronto pudo llegar el primer gol, en un balón largo y bombeado de Carrete, que de forma increíble perdió Miguel Angel cuando to- das las circunstancias le eran fa- vorables. Felman acosó y cuando la pelota ya se colaba, Benito des- pejó. Fue el primer aviso y la causa que necesitaba el público para seguir volcándose en favor de su equipo y amedrentar al líder. Sin embargo, cuatro minutos más tarde, el Madrid gozó de una opor- tunidad, y quizás fue la única que tuvo en la primera parte. Una bolea de Guerini, de lejos, sor- prendió un tanto adelantado a Pe- reira, obligando a este, en ágil es- tirada, a despejar a córner.

El Valencia seguiría apretando, y el Madrid, al contrario de lo que sucedería después se defen- día con serenidad y acierto. Llegó el gol de Valdez, y los ataques lo- cales se fueron multiplicando, mientras los madrileños comen- zaban a evidenciar ciertos defec- tos, que poco a poco fueron mer- mando la seguridad de sus líneas y la fuerza de su bloque.

Felman pudo marcar en un ser- vicio de Saura, pero su cabezazo salió fuera. A dos minutos del descanso, fue Miguel Angel quien desvió de forma inverosímil otro remate del argentino.

En la segunda parte el Valencia siguió en su empeño, aumentan- do su ventaja a los diez minutos, y aquí fue donde el Madrid se vino practicamente abajo, con una defensa que no encontraba su sí- tio, una línea de medios totalmen- te rota y deslabazada, y un ata- que que nunca existió como tal. Las ocasiones locales se multipli- caron, y puede decirse que si Ma- rio Kempes llega a tener su tarde, el Madrid bien hubiera podido en- cajar media docena de goles.

Sólo les faltó a los hombres de Molowny, que a quince minutos del final Guerini reaccionara vio- lentamente ante una entrada de Martínez, y Pes Pérez le marcara el camino de los vestuarios. La ausencia de Guerini vino a ser la puntilla que dejó para el arrastre al Real Madrid.

Destacaron por el Valencia: Ca- rrete, Arias y Felman, y en las filas madridistas, las acertadas in- tervenciones de Miguel Angel, el batallar de Sol y la lucha conti- nua de Guerini.

ambición el Athlétic de bao, perdió en El Sardinero

hubo lleno en los graderíos

ER 1; ATH. BILBAO, 0

19 (Efe). — Por la mi- acing de Santander ha vencido al Athletic de Bilbao, en partido de Liga de Primera Divi- sión. El resultado final ha sido Racing de Santander, 1; Ath de Bilbao, 0.

Al final de la primera parte se llegó con el mismo resultado.

La entrada en los graderíos del Sardinero no ha sido tan abulta- da como en otras ocasiones en que juega el conjunto bilbaíno. Terreno de juego algo blando y tarde agradable.

Dirigió la contienda el señor Sosa Martín, del Colegio Castella- no, que estuvo muy bien. No en- señó ninguna tarjeta, contribu- yendo a su buena dirección la deportividad mostrada por san- tanderinos y bilbaínos. A sus ór- denes los equipos formaron así:

Racing de Santander: Damas; Diaz, Arteche, Portu; Geñupi Ma- dariaga; Mir, Juan Carlos, Quique, Sergio y Jiménez.

En la segunda parte Quinito sa- lió por Mir y a los 37 minutos Rojo II hacía lo mismo con Ser- gio.

Ath. de Bilbao: Iribar; Tirapu, Escalza, Villar; Guisasola Ale- sanco; Dani, Irureta, Carlos, Chu- rruca y Rojo I.

Argote sustituyó a Churruca en el descanso y 28 minutos después Aitor Aguirre reemplazó a Ale- sanco.

El gol, calificado de antología, se produjo a los 7 minutos de la primera parte. El autor del mismo fue Quique. Quique, en el centro del campo recibe un balón largo, burla a la defensa bilbaína y a Iribar en su salida. Así de esta manera Quique envía el balón a las mallas ante el delirio de los espectadores.

Al Racing de Santander se le pusieron fácil las cosas esta tar- de y salió muy beneficiado, pues así le resta negativos de la difícil situación en que se encuentra. Y todo ello fue más bien por las facilidades que le dio el Atl. de Bilbao, que se mostró como un conjunto que no actuaba con ga- nas, y que parecía que no le iba mucho en la contienda O entién- dase mejor que los bilbaínos pen- saron que el Racing de Santander era una presa fácil, resultando después todo lo contrario

Se produjo el gol de la primera parte, casi al comienzo y de ahí al final los santanderinos tuvieron mucho cuidado en conservar su ventaja Y aunque el Athletic se echó hacia adelante después, ya era tarde pues los santanderinos no querían desprenderse de esos dos puntos que habían ganado al inicio del encuentro

Los bilbaínos hicieron mucho pero hicieron por hacer porque nada consiguieron Iribar se vio muy presionado en la primera mi- tad y una de esas ocasiones fue batido Después el Athletic quiso enmendar el error y no pudo ha- llar el hueco que le convenía para igualar la contienda y posterior- mente para ganar

Partido en resumen de lo que todo se puede esperar El Santan- der arriesgó mucho en tanto que el Atl. de Bilbao se dejó ganar y no pudo ya hacer nada por remon- tar la puntuación.

Destacaron en los bilbaínos, Vi- llar y Guisasola. Los mejores del Racing fueron Juan Carlos, Geñu- pi y Madariaga.

D. AURELIO HERNANDEZ
a su consulta a Menéndez Pelayo, 14, 3.º. C.
Frente Simago. Tfno. 714883

pate sin goles del gos en Vallecas

o 8.000 espectadores

0 0; BURGOS, 0

19 (Efe) — El Rayo el Burgos han empa- goles, en partido de el estadio de Vallecas colegiado andaluz Ga- nández. Se equivocó veces, concretamente as de juego señalados ocal. Se pidió penalty to sesenta, dentro del rgos, el árbitro que es- bien colocado no lo acertó. No tuvo nece- ostrar tarjetas, por la d imperante En resu- bien el colegiado.

nes:

lcázar; Anero, Uceda, to, Fermín; Guzmán, Francisco, González

Navarro II; Gómez, ajas, Ruz Igartua, Ru- varro; Valdés (Kresic, minuto 74), Torres, Teca, Viteri y Quini (Fachín, minuto 45)

Factores varios:

Mañana de sol, aunque fresca. Ocho mil espectadores y terreno de juego en pésimas condiciones, sin hierba y durísimo.

Comentario:

Nuevo punto que escapa de Va- llecas, el tercero consecutivo. El Burgos, que ha realizado un buen primer tiempo en el centro del campo y una actuación defensiva en el segundo ha tenido en Navarro II su mejor hombre. El jo- ven preseleccionado ha salvado a su equipo de una derrota, quizá in- justa con tres o cuatro paradas escalofriantes.

En resumen, mal prmer tiempo

En resumen, mal primer tiempo chas y punto de oro para el Bur- gos, que tiene un equipo fuerte y bien conjuntado.

Destacaron por el Rayo, Landa- buru y el segundo tiempo de Fran- cisco. Por el Burgos fue el mejor su guardameta, seguido de Ruiz Igartua y Gómez.

o entre colistas

ércules empató en Cádiz

0; HERCULES, 0

(Efe). — Con empate es ha finalizado el en- sputado entre el Cádiz les, correspondiente a División de Liga.

Bocoya; Cuiñas, Barra- ato; Urruchurtu, Orte- a, Juan Antonio (Ra- no, Ibáñez (Baena) y

Deusto; José Anto- Rivera; Giuliano, Sac- de, Juan, Barrios, Lat- ena

el colegiado catalán, meo; mostró tarjetas Latuada y Verde, del por pérdida de tiempo. desafortunada actua-

la entrada en «Carran- les y Cádiz han dispu- e los peores encuentros orada actual.

les llegó a «Carranza» las precauciones defen- mantener el resultado

En la primera parte el dominio correspondió casi por entero al Cádiz, aunque sin gran peligro.

En la segunda mitad ambos equipos hicieron un fútbol de po- bre calidad, con numerosos fallos.

En este período Saccardi estre- lló un balón en el poste.

El resultado se puede conside- rar justo ya que ninguno de los dos equipos hizo méritos para al- zarse con la victoria.

Destacaron por el Hércules, Ri- vera, Giuliano y Verde En el Cá- diz, Barrachina, Bocoya y Ramón, fueron los más destacados.

COMARCAL CAMARA, S.A.
Carretera de Villalobón, s/n.
Teléfono 72 34 62
PALENCIA

EL ELCHE SE HUNDE

Venció el S. DE GIJON jugando al contraataque

ELCHE, 1; GIJON, 2

Elche (Alicante), 19. (Efe). — El Elche ha vuelto ha dar un paso atrás, al perder, en partido de fútbol de Primera División, frente al Sporting de Gijón, por 1-2.

Alineaciones:

Elche: Diez; Capello, Gilberto, Benitez, Casuco, Montero, Tro- bianni, Gómez Voglino, Félix, Sitja y Antón (Finarolli).

Gijón: Castro; Redondo, Ma- ceda, Uría, Quiller, Doria, Joa- quín, Cundi, Morán (Abel), Qui- ni y Ferrero (Ciriaco).

Arbitró el señor Ausocua Sanz, del colegio Oeste. Siguió de cerca el juego y cortó la violencia sin necesidad de sacar más que una tarjeta a Ferrero, por perder tiem- po.

Goles:

0-1.—Minuto 12. Quini, en un contragolpe, se planta delante de Diez y manda el esférico a las mallas.

1-1.—Minuto 20. Antón avanza por la banda, pasa sobre Sitja, éste a Gómez Voglino, que de media vuelta marca.

1-2.—Minuto 35 del segundo tiempo. Ferrero avanza por la banda derecha y es zancadilleado por Campello dentro del área. El colegiado sin dudarlo, señala pe- nalty, que lanzado por Doria, se convierte en el tanto de la vic- toria gijonesa.

Comentario:

Con este partido el equipo blan- quiverde ha confirmado su bille- te para el viaje a Segunda Divi- sión. Un partido que terminó tal y como empezó. Los rojiblancos se limitaron a defender siempre con gran orden, y a realizar algún que otro contrataque, mientras que los locales, con mucho entusias- mo, intentaron penetrar entre la barrera rojiblanca, no obstante los pases se perdían y no encon- traban el hueco para tirar a gol.

Al encajar el primer tanto, el once de Olsen no se dio por ven- cido, si no todo lo contrario, con- tinuó aún con más ahinco bus- cando la victoria, ocho minutos más tarde llegaría el fruto de la lucha, y con el 1-1 se retirarían a los vestuarios.

Con estos dos puntos de oro pa- ra el Gijón, de cara al torneo de la UEFA, el Elche se coloca al borde del descenso.

KALO
MUEBLES DE COCINA
VARIEDAD EN MODELOS Y COLORES
ELECTRODOMESTICOS DECORABLES
C/ CASAÑE, 1 - JUNTO A MODESTO LAFUENTE, Nº 37

M.C.D.2022

PRIMERA DIVISI

A un punto del REAL MADRID

El Barcelona, eufóric

Venció por 3-1 a la U. D. Salamanc

BARCELONA, 3; SALAMANCA, 1

Barcelona, 19 (Efe). — El Barcelona ha derrotado a la Unión Deportiva Salamanca por el tanteo de tres goles a uno en encuentro disputado esta noche en el Nou Camp y difundido por TVE, correspondiente a la segunda vuelta del campeonato nacional de liga de fútbol.

Los primeros 45 minutos se cerraron con ventaja azulgrana por dos goles a cero.

El partido tuvo una emoción esencial no ya por lo que ocurría en el terreno de juego, ya que allí el Barcelona se impuso con facilidad, sino por el hecho de que por difundirse el encuentro por TVE se jugó a una hora en la cual la afición azulgrana ya tenía noticias de la derrota del Madrid en el Luis Casanova frente al Valencia .Una victoria barcelonista significaba quedar a sólamente un punto del líder y el cuadro azulgrana saltó al terreno de juego muy responsabilizado, sabedor de que no podía desperdiciar una ocasión de oro.

Y ciertamente el Barcelona, cuajando un buen encuentro, no desperdició esa oportunidad porque frente a un Salamanca combativo y con buenas maneras, que en ningún momento renunció al ataque ni se encerró en una táctica defensiva a ultranza, mostró buenas maneras; a los 26 minutos del primer tiempo lograba adelantarse en el marcador.

Rexach botó un córner, uno de los muchos que el Salamanca cedió en este periodo inicial el balón fue rematado impetuosamente por Migueli y Fortes, rápido e incisivo, se metió en el área pequeña logrando desviar con la pierna derecha el esférico al fondo de las mallas de Antonio. Fue realmente un remate a bocajarro, sin potencia pero colocado y el meta salmantino sólo pudo ver como el 1-0 subía al marcador electrónico del Nou Camp.

Pero el Barcelona, en vena de aciertos, iba a redondear rápidamente el tanto en la primera mitad Corría el minuto 31 cuando el colegiado castigó con falta directa al Salamanca muy cerca del borde del área grande. El castigo fue perfectamente señalado, ya que la entrada de un defensor salmantino a Fortes existió realmente y el balón quedó colocado en un punto idóneo por el potente disparo de Carlos Rexach. Se formó la barrera como mandan los cánones y Rexach fue lo suficientemente técnico y hábil como para enviar un cañonazo con efecto que batió la desesperada palomita de Antonio. 2-0 y final de la primera parte, aunque antes debemos consignar un trallazo de Asensi que salió fuera por muy poco. Tras el descanso el Salamanca, merced al buen juego de Angel Alves y Carlos Bae reció que perdiera la c te al Barcelona y los sal con buen juego pero esca te, dolencia que también ciaron en la primera m garon con facilidad ante de Artola que demostr estando en buena forma. tante el cuadro azulgra lograr, en el minuto 26 de gundo periodo el tanto de tranquilidad.

Hubo otro lanzamiento los Rexach sobre el marc tonio, un delantero del remató de cabeza, cree Clares que estaba junto el balón se estrelló en ro, habiéndolo tocado al también Antonio y el esfe hacia el centro del área llegó como una bala Mig conseguir de un potente alojarlo en el portal del ca. Tres a cero y partido mente terminado.

Y efectivamente así hu do pero justamente en el final del match llegaría conflictiva del juego; Al minuto 44'30 lanzó en pro a Carlos Baez, éste fue do por De la Cruz ,que marcador y en el preciso to en que iba a cruzarse De la Cruz a nuestro par pujó a Carlos Baez quie dose caer aparatosamente del área, aprovechándose plazamiento, que indiscut te existió. Penalty justo, r to en mano, y lanzamiento del mismo Carlos Baez q ñó por completo al port Artola. 3-1. Ahora de v que se terminó el encuen

Ficha técnica:

A las órdenes del colegi daluz señor Fernández Qu equipos presentaron las s alineaciones:

Barcelona: Artola; Ram guelí, De la Cruz; Olm kens; Fortes, Rexach, Asensi y Zuviría

Cambios, en el minuto 6 gundo tiempo Manolo Cl plió a Cruyff, que se re jeando del terreno de jue ely 37. Michels prefirió re a Neeskens para próximos tros dando entrada en el a Juanjo.

Salamanca: Antonio; Bustillo, Corominas; Re mé; Alves, Pérez, Angel, da y Carlos Baez.

En el minuto 20 de la parte Amiano suplió a Pedraza a Ameijenda

Incidencia: Ni una sola de amonestación, lo cual de ser una incidencia en e to fútbol nuestro de cada go

Emocionante partido entre los eternos rivales sevillanos

Cardeñosa, clave de la victoria del Betis

BETIS, 3; SEVILLA, 2

Sevilla, 10 (Efe). — En un emocionante encuentro, disputado esta mañana en el «Benito Villamarín», el eBtis ha vencido al Sevilla por tres tantos a dos en partido de fútbol de Primera División.

Con este mismo tanteo finalizó la primera mitad.

Gran ambiente en los graderíos, casi llenos, del estadio verdiblanco en los que los aficionados de uno y otro equipo animaron constantemente a los suyos. El partido se ha jugado por la mañana para no coincidir con los desfiles procesionales de la Semana Santa que se iniciaron a primeras horas de la tarde.

Real Betis: Esnaola Bizcocho, Muhren, Gordillo; Biosca, López; García Soriano, Alabanda, Hugo Cabezas, Cardeñosa y Anzarda.

A los 34 minutos del segundo tiempo, Eulate sustituyó a Cardeñosa A los 40, Del Pozo reemplazó a Hugo Cabezas.

Sevilla, F. C.: Gustavo; Juanito, Gallego, San José; Ribas, Blanco; Montero, Yiyi, Biri-Biri, Rubio y Sánchez Barrios. A los 15 minutos del segundo tiempo, Varela sustituyó a Yiyi y a los 28, Scotta a Biri-Biri.

Dirigió el encuentro el colegiado guipuzcoano Emilio Guruceta, que fue aplaudido al salir al terreno del juego, en varias fases del primer periodo y en el descanso, pero en la segunda parte fue abroncado varias veces, de forma injusta, pues hizo un arbitraje excelente y llevó siempre el partido con autoridad. Mostró tarjeta amarilla a Biri, por desconsideración con un contrario.

Goles:

1-0. A los seis minutos Cardeñosa lanza de forma directa un golpe franco y consigue el primer gol para el Betis.

1-1. En el minuto 24, jugada entre Barrios y Yiyi, cuyo centro remata Montero de cabeza estableciendo el empate.

2-1. A los 30, Cardeñosa saca una falta y López, de cabeza, adelantándose a la defensa sevillista, vuelve a marcar para el Betis.

3-1. A los 40 nuevamente Cardeñosa marca, al lanzar otra falta de forma directa.

3-2 A los 44 minutos Yiyi es zancadilleado en el área bética y el correspondiente penalty lo lanza Biri y establece el resultado defintivo.

Los equipos sevillanos han ofrecido en esta mañana de Domingo de Ramos un gran partido, un gran encuentro que, dada la rivalidad y los nervios cue suelen ser la tónica de estos lances, puede catalogarse de excepcional, pues cada uno a su estilo ha brindado un excelente fútbol

Ganó el Betis porque tuvo en la astucia de Cardeñosa al lanzar dos faltas la clave del marcador, pero lo mismo pudo producirse el empate que mereció el Sevilla por el superior dominio que ejerció o que la victoria hubiera sido para los sevillistas.

El primer tiempo, en el que se marcaron los cinco goles, fue de un constante ataque de los dos equipos con más insistencia por parte del Betis y con rápidos contrataques sevillistas Los dos equipos en este período malograron otras ocasiones de marcar.

Pero en el segundo tiempo, el Betis acusó claramente el esfuerzo de la primera parte y el cansancio acumulado en su ya largo y comentado viaje a tierras soviéticas, y quien dominó entonces fue el Sevilla, que no sacó provecho de su preponderancia en el terreno de juego, porque el Betis se replegó decididamente a defender su ventaja Con todo las oportunidades más claras fueron para los de Carriega.

Un gran partido en suma, con goles y juego de calidad, con gran deportividad dentro y fuera del terreno de juego.

Destacaron por el Betis, Esnaola, Munhen, que fue el mejor, López y Cardeñosa. Y por el Sevilla, Gallego, Juanito, Sánchez Barrios, Rubio y Montero.

Otro mal partido en el Manzanares

Con apuros ganó el Atlético de Madrid a la U. D. Las Palmas, que careció de ataque

AT. MADRID, 2; LAS PALMAS, 1

Madrid, 19 (Efe). — El Atlético de Madrid venció a la Unión Deportiva Las Palmas por dos goles a uno, en partido jugado hoy en la capital española, correspondiente al campeonato de liga de fútbol de Primera División. Al descanso se llegó con ventaja local de uno a cero.

Tarde soleada en el estadio «Vicente Calderón», que registró una asistencia de 52.000 espectadores. El terreno de juego se hallaba en mejores condiciones que en precedentes domingos, aunque sigue presentando calvas, sobre todo en la zona central.

Dirigió el encuentro el señor Medina Iglesias, del colegio asturiano, que sólo mostró una tarjeta amarilla, a Félix, por fuerte entrada a Rubio a los 81 minutos. Se equivocó en jugadas de poca trascendencia y no quiso saber nada dentro de las áreas, inhibiéndose en todas ellas. Labor regular la suya.

Los equipos se alinearon así:

At. Madrid: Reina; Marcelino, Luiz Pereira, Benegas, Capón; Ayala, Leivinha, Marcial; Aguilar (Bermejo, a los 37 minutos), Ruben Cano (Alberto, a los 63 minutos) y Rubio.

Las Palmas: Carnevali; Gerardo, Felipe, Roque, Hernández; Félix, Brindisi, Jorge; Noly, Rivero y Maciel.

Goles:

1-0. 9 minutos: Avance de Ayala desde su medio campo, sin que nadie le salga al paso Antes de entrar en el área canaria, empalma un gran disparo alto que, pese a tocarlo Carnevali, llega al fondo de la red.

1-1. 65 minutos: Córner que lanza Brindisi, falla en cadena la defensa local y Maciel, en semifallo, bate a Reina junto al poste derecho de su meta.

2-1. 70 minutos: Centro de Alberto desde la derecha, que Leivinha cabecea hacia Luiz Pereira. Este remata, rechaza Carnevali y el propio Pereira, cayéndose, consigue introducir el balón en el marco.

Comentario:

Ha sido un mal encuentro el que ofrecieron Atlético de Madrid y Las Palmas. Ni uno ni otro realizaron un juego coherente, ni mucho menos efectivo, y las pocas situaciones de peligro, así como los goles, fueron por fallos propios y por situación aislada.

Comenzó atacando el Atlético, mientras que Las Palmas se encerraba atrás, dejando sólamente en ataque a Rivero y Maciel. En el medio campo, Noly, con el siete a la espalda, se convirtió en la sombra de Marcial, mientras que Félix vigilaba a Leivinha y Jorge a Capón, que al no tener a quien marcar se convertía en un atacante más. Brindisi y Ayala, aunque marcándose, hacían la guerra por su cuenta.

Llego el gol local, en una jugada en la que Ayala no encontró obstáculo alguno, si bien su remate fue magnífico, y a partir de ese momento ni el Atlético ni Las Palmas acertaron a crear peligro para Carnevali o Reina. Sólo a los 43 minutos, en un balon alto y largo que cabeceó Rivero, superando la salida de Reina, pudo llegar el empate, pero Luiz Pereira sacó el balón cuando ya se introducía en la meta.

En la segunda parte el juego de Las Palmas, de salida, resultó más rápido y conjuntado. El conjunto canario se hizo dueño de la media parcela, merced a la buena labor de Brindisi, Félix y Jorge, y el ataque, con el auxilio de Brindisi, que entrada por la derecha, amenazó más a Reina Llegó la igualada a la salida de un córner, y este tanto espoleó ligeramente al Atlético, que se fue decididamente al ataque, uniéndose al mismo Luiz Pereira Sería éste jugador quien lograse el gol de la victoria, a falta de veinte minutos, en los que ya no se movería el marcador, pero que resultarón más animados que los anteriores, ya que Las Palmas buscó el empate y el Atlético aumentar su ventaja.

Flojo partido de ambos equipos. Las Palmas estuvo bien en defensa y en el medio campo, sobre todo en el segundo tiempo, pero dio nula sensación de peligro en su ataque, donde se notó la ausencia de Morete. El Atlético, por su parte, sólo en acciones aisladas acertó. Demasiado poco para un equipo que quiere salir de los lugares de peligro.

En el Atlético destacaron Ayala, Marcial y Reina, mientras que por Las Palmas fueron los mejores Brindisi, Carnevali y Roque.

UNA MARAVILLA EN MINIAT
PARA SU OIDO - CREADA
PHILIPS
Demostración sin compromiso por un ESPECIALISTA, el día que Vd desee en
OPTICA RAMO

VEHICULOS DE OCASIO
Disponemos de Tractores, Camiones y Furgone de varias marcas, reparados y puestos a pu
GARTEIZ HERMANOS Y CI
Avda. Modesto Lafuente, 6. PALENCIA
Avda Palencia s/n AGUILAR DE CAMP

M.C.D.2022

2.ª DIVISION

Goleó el OVIEDO al GETAFE (5-0)

El Coruña logró la victoria cuando el Castellón se quedó con diez jugadores

OVIEDO, 5; GETAFE, 0

Oviedo, 19. (Efe). — Arbitró el colegiado extremeño Gongre-, que no influyó en el resul-. Mostró tarjeta amarilla a Galán, del Oviedo, por moverse la barrera en el lanzamiento una falta.

Alineaciones:

Oviedo: Camuel; Esteban, Ten-, Maxi; Antuna, Vicente; Sebas, González (Bartolotta), Galán, Arte y Javier.

Getafe: Vidal; Valle, Amuna-; Alfonso; Cortés, Salmerón; Aqui (Muñoz), Polo, Escalan-, Valdés (Alvarez) y Martínez.

Goles:

0, minuto 14, Galán, a pase Javier, remata y bate a Vi-.

0, minuto 27, Galán vuelve a car, recogiendo un rebote nsivo.

0, minuto 30, Alfonso marca propia meta al intentar sa- el cuero ,después de un ca-zo de Iriarte.

0, minuto 66, Iriarte, arran-do desde el centro del cam-bate a Vidal.

0, minuto 77, nuevamente n, a pase de Javier, consi- el último gol.

resultado reflejado en el cador, al final de los 90 mi-s, puede considerarse justo fleja lo ocurrido en el terre- de juego, entre ambos con-os.

CORUÑA, 3; CASTELLON, 1

La Coruña, 19. (Efe). — Arbi- el colegiado catalán, Esque- Guerrero, mal.

los 44 minutos, mostró tar- amarilla a Piña y en el 45, rona, por protestar; a los 4 segundo tiempo, a Toñin, por e entrada a Castro, y al ma-ta del equipo coruñés, por ar en el terreno de juego sin iso. A los 26 minutos del ndo tiempo mostró otra tor- Amarilla a Toñin, por fuer- ntrada a Richard, significan- a expulsión del jugador vi-te.

Coruña: Buyo; Pardo, Piris, ard; Gallego, Piña; Pousa- García, Trona, Cantudo y ro.

los 33 minutos de la segun- arte, Ballesta entró por Ga- lesionado.

Castellón: Racic; Verdu, Na-, Corrales; Dos Santos, Su-s; Toñin, Ribes, Abad, Ga-illos y Luis.

los 38 minutos de la segunda , entran Ramón y Selma ustitución de Dos Santos y rats, respectivamente.

les: Minuto 15 del segundo po, Pousada se hace con el n al borde del área, centra,

Emocionante encuentro en Baracaldo

falla la defensa y Piris remata a la red el 1-0.

A los 25 minutos, pared entre Galleguillos y Toñin con tiro final de éste que vale el 1-1.

Minuto 28, arrancada de García, centro a Castro, éste peina el balón hacia atrás y Cantudo, de tiro fuerte, logra el 2-1.

A los 31 minutos, Castro coge el balón dentro del área y pasa a García que a su vez cede a Cantudo para que de tiro a media altura establezca el 3-1 definitivo.

Partido malo en el primer tiempo, con fútbol demasiado duro por parte del Castellón. En el segundo tiempo, mayor dominio del Coruña que venció justamente.

Destacaron por el Coruña, Piris, Castro, Richard y Pardo; por el Castellón, Dos Santos, Toñin, Navarro y Galleguillos.

BARACALDO, 2; CELTA, 1

Baracaldo (Vizcaya), 19. (Efe). —Alineaciones:

Baracaldo: Azpuru; Manolo, Abiega, Carmelo; Aguirrebengoa, Benito; Martín, Bengoechea, Duñabeitia, Larreina y Sarabia.

En el minuto 30 del segundo tiempo, Sáiz sustituyó a Duñabeitia.

Celta: Fenoy; Santomé, Manolo, Casona; Gómez, Juan; Vavá, Carlos, San Román, Félix y Suárez.

En el minuto 7 del segundo tiempo, Gómez fue reemplazado por Mori.

Dirigió el encuentro el señor Yera del Campo, del Colegio aragonés, mal. Mostró tarjeta amarilla a Canosa y a Benito.

Abrió el marcador Larreina, de tiro cruzado, en el minuto 2 del segundo tiempo.

Dos minutos después, Bengoechea consiguió el segundo tanto. Estos dos primeros goles fueron tras ser sacadas sendas faltas.

El gol del Celta se produjo en el minuto 21, por obra de Vavá, tras sacar un córner.

El partido ha sido emocionante y disputado, con un tanteo justo. El Baracaldo luchó mucho y el Celta causó una magnífica impresión. Ha sido, posiblemente, el mejor equipo que ha pasado por Lasesarre en la presente temporada.

La primera parte fue de dominio local, pero los gallegos se defendieron muy bien. En el segundo período salió el Baracaldo lanzado al ataque y logró sus dos goles. Después cerró líneas y pasó a dominar el Celta, cuyo rendimiento bajó una vez conseguido su gol.

En el Baracaldo sobresalieron Aizpuru, Aguirrebengoa, Bengoechea y Sarabia. Y los mejores del Celta fueron Suárez, Vavá y Manolo.

SABADELL, 3; C. SOTELO, 2

Sabadell (Barcelona), 19. (Efe). —Arbitró el partido el colegiado aragonés, señor Bebe Frías, que estuvo irregular, mostrando tarjetas amarillas a Waldo, del Calvo Sotelo. A sus órdenes los equipos formaron así:

Sabadell: Capó (Barceló); Santi, Iriarte, Carbo; Fernández, Garzón (Sanchis); Muñoz, Serrano, Albiol, Vizcaíno y Parras.

Calvo Sotelo: Sánchez; Bezares, Legizamón (Filipo), Txema; Kiko, Amutio; Claudio, Belmonte, Nuevo, Bonet y Waldo.

El primer gol se produjo en el minuto cinco de la primera parte, al transformar Nuevo una falta contra el Sabadell cediendo en corto a Waldo, quien de fuerte disparo coloca el balón por el ángulo izquierdo del portal local.

El gol del empate tuvo lugar en el minuto 7, en una internada de Serrano que propició un barullo resuelto oportunamente por Albiol de chut colocado.

Se adelantó el Sabadell en el minuto 23 por mediación de Muñoz, que pudo rematar por bajo y con gran serenidad un precioso envío de Vizcaíno.

Tres minutos más tarde Albiol, de nuevo, de cierto cabezazo, pone rúbrica a una bonita combinación de Parras y Muñoz, estableciendo el tres a uno.

En la segunda parte se esperaba la goleada local. Se perdieron muchas oportunidades debido al juego ofensivo del Sabadell. Pero en el minuto diez se produce otra falta contra el conjunto local que lanzada por Belmonte permite a Bezares anticiparse a la salida del meta Capo y cabecear al fondo de las mallas propiciando el tres a dos.

En resumen un partido muy disputado y que el Sabadell en el segundo tiempo pasó apuros para mantener la mínima victoria.

CORDOBA, 3; TARRASA, 0

Córdoba, 19. (Efe). — Arbitraje discreto del colegiado navarro Paz García. Mostró tarjeta amarilla, en el segundo tiempo, al visitante Martínez, y al local Varó.

Córdoba: Vallespir; Varó, Rivas, Cobo, Campos; Estella, García Montes; Mansilla, Martín Roales, y Calero (Delgado).

Tarrasa: Llangostera; Valdés, Arias, Morote, Nieto; Gonzalo (Rojo), Clotet (Martínez), Planas; Ramos, Vila y Bío.

A los 7 minutos de juego. Tras un tiro cruzado de Martín Roales, Mansilla desvía la trayectoria del esférico, consiguiendo el 1-0.

Minuto 44. Estella pasa en profundidad sobre Mansilla que, tras salvar la salida del portero, pone el 2-0.

A los 25 minutos de la segunda parte. Centro de García Montes y Mansilla, nuevamente, de cabeza, marca a placer el 3-0 definitivo.

En la primera parte ambos equipos se emplearon con fuerza, pero el juego fue carente de calidad.

En la continuación, el Córdoba con clara ventaja en el marcador, se impuso totalmente a su rival, teniendo ocasiones de haber aumentado el marcador.

Destacaron en el Córdoba Varó, Estella y Mansilla. Por el Tarrasa Arias y Planas.

GRANADA, 2; OSASUNA, 0

Granada, 19. (Efe). — Alineaciones:

Granada: Izcoa; Gerardo, Fali, Falito; Benítez, Santi; Martínez (Milar), Pepito, Serrano, Orihuela (Antonio) y Zubitur.

Osasuna: Marro; Macua, Gabari, Torán; Sánchez Rubio, Pascual; Iriarte, Sorondo, Eriguibel (Ostivar), Serrano y Durán (Echeverría).

Buen arbitraje del colegiado valenciano, Carreño Arquimbau.

1-0, minuto 34 de la segunda parte, Zubitur al rematar un centro de Benítez inaugura el marcador.

2-0, minuto 36, Zubitur, nuevamente ,a centro de Milar, bate a Marro.

El encuentro ha sido de total dominio granadino, que se volcó sobre el marco de Marro, haciendo pasar momentos de agobio para su puerta, pero la tesonera labor del conjunto pamplonica para destruir el juego granadino y la desacertada labor de los atacantes locales para materializar las ocasiones de que dispuso fue el principal motivo de que los goles tardasen en llegar.

La labor de los debutantes Orihuela y Pepito, dieron al conjunto local una fisonomía distinta y mayores oportunidades de gol.

Destacaron, en el bando granadino, Orihuela, Pepito y Gerardo. Iriarte, Torán y Sorondo, los mejores del Osasuna.

MALAGA, 2; MURCIA, 0

Málaga, 19. (Efe). — Alineaciones:

Málaga: Corral; Aráez, Macías, Búa; Aldo (Nacho), Brescia; Carrión (Manolito), Miguelí, Orozco, Requejo y Laguna.

Murcia: Lana; Corrales, Pastor, Camino; Artero, Milton (Pérez); Chuchi, Alvarez, Rolón (Angelín), Ruiz y García.

Arbitro, José María Enríquez, del Colegio Catalán. Deficiente. Sacó tarjeta amarilla a Aráez, Búa y Palomo, que se encontraba en el banquillo, por el Málaga; y a Artero y Milton, por el Murcia.

Al término del encuentro, el juez de línea tuvo que comparecer en Comisaría denunciado por gestos groseros para con el público.

Goles:

Primer tiempo, minuto 28, 1-0, Macías cabecea a la red un corner sacado por Carrión.

Segundo tiempo, minuto 25, 2-0, jugada de Laguna, que burla la entrada de un defensa, quiebra al portero y marca.

Con excepción de los primeros minutos en que los jugadores malagueños estuvieron nerviosos y titubeantes, el partido ha sido de dominio absoluto del conjunto local, que tuvo numerosas ocasiones de marcar y que además fue durante casi todo el tiempo dueño del centro del terreno.

Por el contrario, los murcianos han ofrecido escasa sensación de peligro, con fallos muy acusados en la defensa.

Destacaron por el bando local, Búa, Aldo y Laguna; por el visitante, Pastor, Chuchi y Rolón.

VIAJANTE

Precisa

Importante empresa de maquinaria agrícola.

Residente en Palencia.

Impuesto en riegos y maquinaria.

Reserva a colocados.

Dirigirse por escrito a:

Oficina del SEAF-PPO.

Casado del Alisal, 2

Palencia

Ref.: 295

El Huelva perdió en Vitoria

Aunque hizo méritos para el empate

ALAVES, 1; HUELVA, 0

Vitoria, 19 (Efe).—Floja entrada en los graderíos, terreno en magníficas condiciones y tarde muy agradable.

Dirigió el encuentro el señor Pascual Segura, del colegio balear, que tuvo una mala actuación, mostrándose anticasero Amonestó a Zuluaga del Alavés y a Geraloni del Huelva.

Los equipos formaron así:

Recreativo de Huelva: Alonso; Sivianes, Isabelo, Gerolani (Torres); Martí, Navarro; Martín, Alcorta, Espárrago, Ocaña (Cano) y Rincón.

Deportivo Alavés: Basauri; Odriozola, Goñi, Zuluaga; Morgado, Igartua; Baldano (Badiola), Marín (Arambarri), Salamanca, Sánchez Martín y Quiles.

Ey gol.—1-0: Minuto 15 de la segunda mitad. Córner sacado por Quiles que fue rematado hábilmente de cabeza por Salamanca, quien introdujo el balón en las mallas defendidas por Alonso.

El encuentro ha sido muy emocionante y disputado porque el Huelva ha dado mucha guerra al Alavés y el Alavés no ha hecho menos por contrarrestar los ataques de los onubenses.

En la primera parte, que terminó sin goles, ambos equipos se emplearon a fondo y gozaron por medio de sus jugadores de numerosas jugadas de gol, pero que por el buen hacer de Basauri y Alonso, éstos no llegaron a materializarse.

En la continuación y tras el gol marcado por el Alavés, el Huelva dominó ampliamente a los albiazules y buscó con mucho ahínco la igualada. No lo consiguió, pero tuvo méritos, aunque por ello no hay que quitárselos al Alavés, que tuvo una defensa muy bien alimentada. Ya pasado un minuto del tiempo reglamentario, Cano estuvo a punto de encontrarse con la igualada, pues desperdició una ocasión de oro al hallarse solo ante Basauri. Pero el balón lo lanzó muy alto, y a continuación se pitaría el final del encuentro.

Destacaron en el Alavés Basauri, Zuluaga y Morgado.

Los mejores del Recreativo de Huelva fue su portero Alonso, Isabelo, Sivianes, Martí y Rincón.

Los de los goles, de penalty

El Valladolid, derrotado EN ZARAGOZA

ZARAGOZA, 3; VALLADOLID, 0

Zaragoza, 19 (Efe).—Arbitró el colegiado canario, Medina González, que estuvo bien. Mostró tarjetas amarillas a León y Camus.

Alineaciones:

Zaragoza: Nieves; Royo, India, Onaederra; Camus, Blanco; Alonso, García Castany, Oviedo, Arrúa y Juanjo.

En el segundo tiempo, Víctor y Medieta sustituyeron a García Castany y Oviedo, respectivamente.

Valladolid: Llacer; Nicolás, León, Mellado; Moré, Toño; Avelino, Aragón, Gáiz, Borja y Rusky.

En el segundo tiempo, Sánchez Vallés y Miguela reemplazaron Toño y Rusky, respectivamente.

En el minuto 28 del primer período, Juanjo saca un córner Alonso, de cabeza, anticipándose a la acción del portero vasoletano, inaugura el marcador.

A los cinco minutos de la segunda parte, se registra una zancadilla de Mellado a Oviedo, dentro del área. El árbitro sanciona penalty, que transforma Juanjo en el segundo tanto.

En el último minuto del encuentro, Mellado derriba a Alonso dentro del área y el correspondiente penalty lo transformó el propio Alonso en el tercero y último gol del encuentro.

MOLHER S. A. DE CONSTRUCCIONES

(Torre Madrid) Tfno. 248 97 39 MADRID.

Mayor, 8. Tfno. 71 12 03 PALENCIA

Necesitamos solares o casas para derribar y posterior construcción EN APORTACION. Facilitamos proyecto.

M.C.D.2022

"En Las Llanas"

Sestao	Palencia
2	1

Un "extrañísimo" partido sin s

NO MERECIO E PALE

De un posible y fácil 1-3 en los últimos minutos se pa

RAFA marcó en la primera parte

SESTAO, 2; PALENCIA, 1

SESTAO. (Vizcaya), 19. — (Crónica especial para DIARIO-DIA).

Por dos goles a uno venció hoy el Sestao al Palencia, en encuentro de fútbol correspondiente a la jornada 30 de la Segunda División «B», Grupo Primero. El primer tiempo finalizó con ventaja palentina de un gol a cero.

COMENTARIO

Extrañísimo partido en «Las Llanas», de los que entran muy pocos no en una sino en varias temporadas, porque el Palencia debió llevarse el encuentro de calle, con una superioridad neta a lo largo de ochenta minutos del lance.

El 0-1 con que se llegó al descanso era balance corto para sus incuestionables méritos, como se verá por la película del partido, en cuyo primer tiempo el Palencia fue dueño y señor de la situación.

El único juego que se vio sobre el bien cuidado césped sestaotarra corrió a cargo de los morados, que en seguida se dieron cuenta de la debilidad de su rival, acrecentada por un nerviosismo que provocó su agarrotamiento.

Un avance de Dueñas, mientras Tomás está caído en el suelo.

Teixidó dispara con fuer za entre tres contrarios.

BUEN DESPLIEGUE PALENTINO

Paco Gento desplegé adecuadamente a sus hombres sobre el terreno, con una defensa formada por Gil, Salví, Alonso y Grande; el centro del campo, de donde partió la iniciativa y el dominio palentino estuvo formado por Teixidó —qué buen primer tiempo realizó el ex-orensano—, Rafa y el barbudo Cano, para mí el mejor jugador morado a lo largo y ancho del partido.

Enfrente —todo hay que decirlo— se encontraron con el mayor desbarajuste que citarse pueda. Los tres hombres en punta locales, Baños, Uriarte y Larrañaga, no creaban una sola situación de peligro, mal abastecidos por un centro del campo inexistente y fatal; porque Pascual era una sombra errante, Atucha se limitaba a un pasivo papel de cierre, y Bedialauneta tardaba en pasar a sus compañeros. Detrás, Carrasco porfiaba con Dueñas, que con su experiencia se llevaba muchos balones creando situaciones de peligro ante la meta de Rodolfo. Los laterales Urrutia y Ondarru se lanzaban al ataque en acciones tememarias e individuales, dejando atrás grandes huecos, por donde entraban a placer los extremos palentinos.

Una sensación de impotencia por el lado local propiciaba, en el descanso los mejores éxitos para el cuadro palentino.

UNA SEGUNDA PARTE..., IGUAL

Cuando se creía que en la segunda parte las tornas se cambiarían, porque peor no lo podían hacer (un querido compañero de Prensa asiduo, decía que era el peor partido, en veinte años, de los locales), no sucedió tal cosa, porque el Sestao no levantó cabeza. De nada o de muy poco sirvió el cambio de Larrañaga por Carlos, porque los verdinegros siguieron jugando mal, a trompicones, sin ideas. El cambio de Urresti, que sustituyó al veterano Pascual, tampoco surtió mucho efecto, porque nadie ponía orden ni claridad de ideas en un equipo mentalizado de que acrecentaba a ocho su cuenta de negativos.

Digamos en descargo del Palencia que en ningún momento se echó atrás, para defender el solitario gol de Rafa, y que intentó el contrataque cuantas veces quiso. Llegó el empate en jugada afortunada para el Sestao, porque no es normal que aquella serie de rebotes propiciase que el

M.C.D.2022

ER EL
I A

a definitivo 2-1

tecuentro

bal enfrente. Sobresalió Teixidó, me-
don jor en la primera parte que en
par a segunda. Grande no tuvo ex-
S cesivo trabajo y evidenció su cla-
que e en una labor tranquila.
sue Bien, pues, el Palencia, que

(Continúa en la página 10)

Remate de cabeza de Dueñas, con Tomás lanzado, por delante

Vestuarios de Las Llanas

URIARTE: "Me ha gustado mucho el PALENCIA, pero mis jugaderes se han vaciado"

PACO GENTO: "Hemos debido ganar con una facilidad aplastante"

URIARTE: «Otras veces se juega mejor y se pierde».

El entrenador local, Fidel Uriarte, el que fuera jugador durante trece años del At. Bilbao y las dos últimas temporadas del Málaga, reconoció que el Sestao había jugado mal:

—Otras veces se juega mejor y se pierde. Vaya esto por esas otras ocasiones negativas. Creo que mis jugadores se han vaciado sobre el terreno y han peleado. Sabían la gran responsabilidad del choque y que si perdían se ponían con ocho negativos. Y les he hecho ver, en el descanso, que se podía superar y que no había por qué tener tantos nervios. Me he arriesgado a quitar al líbero para poner a más hombres de ataque. Me ha gustado mucho el Palencia. Lo he encontrado muy bien. Es un equipo con mucha técnica, con algunos jugadores veteranos que dominan muy bien la pelota. Tenemos ahora dos salidas a Miranda y Basauri y vamos a ver si podemos quitar esta carga de negativos.

GENTO: «Si no se ve este partido no se lo cree nadie».

Por su parte, Paco Gento calificó de increíble lo acontecido en el terreno de juego:

—Hemos tenido muchas ocasiones para ganar el partido con una facilidad aplastante. Un cero - tres hubiera sido un resultado fiel reflejo de lo acontecido.

Si no se ve este partido no se lo cree nadie. El Sestao ha luchado mucho. Su característica principal ha sido el luchar —esto lo repetiría varias vece Paco Gento, a quien acompañaba su hermano Julio—. Cre que hay equipos más bajos que el Sestao, que serán los que desciendan. El Palencia, he de reconocer, ha mejorado en sus últimos partidos, pero nos falta algo todavía, para poder puntuar fuera. Nos hemos reforzado con jugadores de clase, como Grande, Dueñas, etc., que se irán acoplando al conjunto y que harán una buena temporada próxima. El fútbol es muy raro, como se ha demostrado hoy.

J. L.

Dos lances del partido: Uco centra el balón entre dos defensas, y Dueñas inicia una penetración en el área

morado, ensaya el disparo.

COMERCIAL CAMARA, S.A.
MADERAS
NACIONALES E
IMPORTACION

LEA TODAS LAS SEMANAS NUESTRO "SUPLEMENTO DEPORTIVO"

M.C.D.2022

2.ª DIVISION «B» GRUPO PRIMERO

Frenazo al Ferrol en San Mam

El portero del Real Unión de Irún fue figura del encuentro frente al Casti

Victoria del Huesca en Basauri y bronca al entrenador del Basconia

BILBAO ATH., 1; FERROL, 0

Bilbao, 19. (Efe). — Alineaciones:

Bilbao Ath.: Aguirreoa; Txomin; Liceranzu, Del Barrio; De Andrés, San Pedro; Mayoya, (Mazarredo), Noriega, Sola y Egusquizaga (Gabiola).

Ferrol: Millán; Pereira, Vidal, M. Collazo; Otero, Silvano; Garrido (Juan Carlos), Corral, Marcelo, Nando y Argüeso (J. Collazo).

Dirigió el partido el colegiado señor Valdés Sánchez (Oeste). Bien en líneas generales. El público le llegó a reclamar hasta tres penaltys en el área visitante.

Fue el Racing Ferrol un equipo con voluntad, lucha y juego. De ahí que el triunfo de los «cachorrillos» rojiblancos haya sido importante, además de merecido, aunque el marcador no reseñase sino una mínima ventaja.

El Ferrol hizo buen fútbol en el centro del campo y su primer tiempo fue francamente bueno. En los otros 45 minutos, el Bilbao Ath. presionó más hasta obtener el gol en el minuto 24, por mediación de Mayayo, en una jugada en la que también intervinieron decisivamente Guembe y Noriego. A raíz del gol, el Ferrol salió a un ataque abierto en busca de equilibrio en el marcador.

Corral, Millán, Nando y Argüeso fueron los mejores elementos de un conjunto espléndido en hechuras futbolísticas. En el bando bilbaíno gustaron De Andrés, Aguirreoa, Txomin y Sola.

ENSIDESA, 0; TUDELANO, 0

Avilés, 19. (Efe). — Arbitró el colegiado vizcaíno Sánchez Marín, que ha tenido una buena actuación. Amonestó a Blasco por una fuerte entrada a Javi.

Alineaciones:

Tudelano: Antón; Blanco, Salvatierra, Gelo; Hilos, López Jiménez, Corcuera; Martín, Mena, Ubani y Tasio.

Martínez salió por Mena en el minuto 69.

Ensidesa: Josini; Vallina, Quico, Quirós; Esteban, Cases; Rúa, Miguel Angel, Antolín, Cuenca y Javi.

Rúa y Cuenca fueron sustituidos en el minuto 57 por Piolo y Valverde.

El partido ha sido de baja calidad técnica, centrándose todo el interés en el tanteador.

El Tudelano ha dominado territorialmente en el segundo tiempo, aunque ha sido remiso en el ataque.

El equipo local mandó en el primero, aunque sin poder mover tampoco el marcador.

En resumen, un partido muy malo.

CAUDAL, 2; TORREJON, 0

Mieres, 19. (Efe). — Arbitró el colegiado bilbaíno, señor Benavente, que estuvo muy bien.

Alineaciones:

Caudal Deportivo: Benjamín; Moli, Campás, Pita; Quirós, Amarildo; Arias, Quinito, Cadrecha (Michelena), Gonzalo (Severino) y Javier.

A.D. Torrejón: Leal; Pedro, Torres (Lizoaín), Orive; Salcedo, Arenas; Vicioso, Calvo, Martínez, De Diego (Munguía) y Flores.

Goles:

El primer gol de la tarde fue obra de Amarildo, en el minuto 36. Se producen unos rechaces en la defensa del Torrejón, y Amarildo acierta a enganchar el balón en un tiro duro y raso, que bate a Leal.

En el minuto 45 de la segunda parte, contrataque del Caudal, Michelena pasa a Quirós y éste, de un tiro por bajo, bate de nuevo a Leal.

En la primera parte el dominio fue del equipo local. Bien apoyado por Quirós, Arias y Amarildo, en dos ocasiones, una de Javier y otra de Amarildo, estuvieron a punto de mover el marcador.

En la segunda parte es al Torrejón a quien se le presentan ocasiones para mover el marcador.

CASTILLA, 2; R. UNION DE IRUN, 1

Madrid, 19. (Efe). — Dirigió el encuentro el señor Castilla Yanes, colegiado tinerfeño con algunos errores, pero en líneas generales estuvo acertado, sólo mostró una tarjeta de amonestación para el jugador visitante, Barrii, por protestar.

Alineaciones:

Castilla: Maté; Pérez García, Cortés, Moreno (Villanueva); Gallego, Aniano; Pascual, García Hernández, Bernal, Castro y Pozo.

R. Unión: Alberdi; Taberna, Garmendia, Galarraga; Echave I, Velasco; Fonseca (Gallastegui), Arriarán, Echave III, Barral (Echave II) y Balbás.

Goles:

1-0, a los cinco minutos de juego, centro de Pozo, que rechaza el portero y García Hernández cabecea al fondo de la red.

1-1, a los 12 minutos, falta al borde del área, que Echave III, desde la izquierda, remata imparable tras haber tocado el esférico el meta local.

2-1, a los 27 minutos de la segunda mitad, primorosa jugada de Pozo que pasa en profundidad sobre Pascual, éste se interna y cruza el balón lejos del alcance del meta Alberdi.

El resultado final de 2-1 favorable al Castilla no refleja en realidad lo que fue el encuentro, ya que el conjunto filial del Madrid debió alzarse con una galeada contundente, pero el meta irunés Alberdi, inspiradísimo este mediodía, evitó por lo menos cuatro goles cantados.

Por el filial madridista, que realizó un gran partido en todas sus líneas, el mejor Pozo, ya que de sus botas salieron los goles madrileños; García Hernández, Pérez García y Aniano rayaron también a gran altura.

Del ex-histórico R. Unión, tan sólo el portero Alberdi, que se convirtió en la gran figura del encuentro, deteniendo balores inverosímiles.

PEGASO, 2; LANGREO, 0

Madrid, 19. (Efe). — Dirigió el encuentro el colegiado valenciano, Miler Andrés, regular.

Amonestó a Torre, Ramos, Blanco y Morales, del Pegaso, y a Chistu, del Langreo.

Goles:

1-0, minuto 9. Martínez cede en profundidad a Morales, que burla la salida de Lombardía y de tiro bajo y cruzado marca el primer gol del Pegaso.

2-0, minuto 90, falta en la vertical de la meta visitante, al borde del área. Torres toca en corto para que Ramos, de un gran disparo marque el gol que cierra el marcador. En esta jugada les fue mostrada la tarjeta a Torres y Ramos, por retrasar el saque.

Alineaciones:

Pegaso: Tocón; Javi, Chafer, Cocero; Martínez, Torres; Susarte, Ramos, Lamana (Blanco), Domínguez y Morales.

U.P. Langreo: Lombardía; Atilano, Corbato, Santibáñez; Fernando, Valdés (Chiqui); Eloy, Mendoza, Chistu, Lobo y Mortera.

El partido ha sido jugado de poder a poder; de eso puede dar muestra el que dos de los jugadores destacados en el encuentro han sido ambos guardametas.

El Langreo intentó conseguir algo positivo, pero el Pegaso parece que ha recobrado la confianza en sí mismo y ha vencido muy justamente.

BASCONIA, 1; HUESCA, 2

Basauri (Vizcaya), 19. (Efe).— El partido Basconia-Huesca, con 1-2 en el marcador final, dio lugar a una «solemne» bronca a los jugadores locales solicitando la dimisión entrenador local, Javi te.

Arbitraje malo del navarro, señor Marín ro. Amonestó a Calve ca.

Alineaciones:

Basconia: Meléndez rri, Arenaza, Cerezo, bala, Amezaga (Bayo (Javi Zabala), Ayesta, y Sagarzazu.

Huesca: Alonso; Pastor, Pedro; Bárce Lasaosa, Calvo, Palac drés), Chirri y Car ga).

Dos goles en el pr po A los 12, Sagarza una falta al borde del el balón con efecto y directamente al inter portería, con la comp portero Alonso, que vió.

A los 35, hubo un Ayesta a Carmelo, que con excesivo rigor cas party. Palacino engañ dez.

Sólo un minuto des 36, en un fallo de la cal, Palacino hizo el go fo oscense.

Primer tiempo con nia más dominador tiempo, sin goles, con el centro del terreno dro visitante, más du do y férreo en sus a el transcurso del part delanteras perdieron ocasiones de gol.

Félix
OPTICO DIPLOMADO
CONTACTOLOGO
LENTILLAS DURAS Y BLANDAS
cristales foto-cromáticos
C/MAYOR, 93

El Atlético Madrileño dejó dos negativos en COMPOSTELA

2-3: Justo resultado en un mal partido

COMPOSTELA, 2; AT. MADRILEÑO, 3

Santiago de Compostela, 19 (Efe).—Por tres goles a dos venció el At. Madrileño al Compostela en partido correspondiente a la Segunda División «B», disputado en «Santa Isabel».

Arbitró el colegiado asturiano Díaz Gutiérrez, que tuvo una muy buena actuación. Sin duda ha sido lo mejor del partido. Amonestó a Parra, por juego peligroso; y a Varela y Emiliano, ambos por protestar.

Alineaciones:

S. D. Compostela: Castromil; Becerra, Casado, Gómez; Costas, Varela; Toubes, Jorge, Rivas, Traba y Sanmartín. A los nueve minutos del primer tiempo se lesiona Paz y le sustituye Costas.

Atlético Madrileño: Diego; Tomás, Salcedo, Angel; Parra, Juncosa; Rossi, Carlos, Corchado, Emiliano y Mínguez. En el segundo tiempo, a los 20 minutos, Breojos entra por Carlos y a los 35 Clemente por Emiliano.

Goles:

1-0, minuto 21 del primer tiempo. Rivas saca una falta en corto a Varela que de fuerte chut marca.

1-1, minuto 31. Carlos aprovecha un fallo del central Casado y luego del meta para marcar.

1-2, minuto 44. Corchado, en el minuto 44 consigue el gol después de driblar a Casado y quedarse solo ante el portero.

1-3, minuto 27 del segundo tiempo. Corchado vuelve a marcar en jugada personal después de revasar a la defensa. El tiro pegó en el palo y entra.

2-3, minuto 37. Bonita jugada de Jorge que centra a San Martín, éste se interna en el área, centra a Traba, quien de cabeza marca.

El partido ha sido malo, especialmente por parte del Compostela, que dio excesivas facilidades, sobre todo en la defensa. El resultado ha sido justo.

Por el equipo madrileño destacó Corchado y Carlos. Por el Compostela Jorge y Toubes.

El Tudelano, empató sin go en Avilés ante el Ensid

Setecientas mil ptas. taquilla para la Leon

Clara derrota d MIRANDE

CULTURAL LEONESA, 3; MIRANDES, 0

León, 19 (Efe).—La Cultural Leonesa ganó con tod miento al Mirandés por tres goles a cero, en el encuentr hoy en el estadio municipal Antonio Amilivia.

Dirigió el encuentro el colegiado extremeño seño Pérez. Bien sin complicaciones, hasta el minuto 58, en qu a mostrarse excesivamente exigente, pero en líneas gen realizó mal papel; mostró tarjeta amarilla al portero Celso, Alava, Montes y Frechilla.

A sus órdenes los equipos se alinearon así:

Cultural Leonesa: Javi; Chiqui, Celso, Herrero; Mo rardo; Rafa, Villafane, Errandonea, Elustondo y Cor

Mirandés: Muñoz; Haro, Arriola, Braceras; Usle, Ala Mata, Lucas, Portugal e Iru.

Sustituciones: En el comienzo del segundo tiempo por Braceras, en el Mirandés, y en el 71 Mariano a Vill la Cultural. Cinco minutos después, Frechilla a Iru, randés, y a falta de ocho minutos del final, Valbuena bitarte en la Cultural.

Medio día del club, con más de tres cuartos de en dieron una recaudación de setecientas mil pesetas.

Tarde templada y alegría en las gradas que no co animar al equipo local.

Al saltar el Mirandés al terreno de juego, fue aco un fuerte abucheo.

Goles:

1-0: Minuto 20. Errandonea saca en corto una fal Elustondo, que tira a puerta, Muñoz despeja, pero Co recoge el rechace y marca.

2-0: Minuto 79. Pase de Herrero a Cortabitarte que gran potencia y vuelve a marcar.

3-0: Minuto 83. Errandonea pasa a Celso, que a su a Rafa que marca el tres a cero definitivo.

Era mucho lo que la Cultural y el Mirandés se jugab los aficionados en esta ocasión no salieron decepciona bos equipos tenían intención de ir a por todas, aunque culturalistas pudieron o supieron hacerlo y obtene victoria.

M.C.D.2022

ERCERA DIVISION

ran triunfo del Venta de Baños, n Vigo, sobre el Gran Peña

Se jugó sobre un barrizal

GRAN PEÑA, 0; VENTA DE BAÑOS, 1

Vigo, 19. (Mencheta). — El Venta de Baños ha conseguido una importante victoria en Vigo, ante el Gran Peña, en la jornada 30 de Tercera División.

Con el 1-0 favorable, el Venta de Baños se borra dos de sus negativos, pasando a una posición relativamente cómoda ya.

Arbitró el colegiado lucense Adelaidas, que estuvo bien. A sus órdenes, los equipos se alinearon así:

VENTA DE BAÑOS: Cuní; Mariano, Larsen, Ruso, Aparicio, César, Zapico, Josech u, Pirón, Luis y Burgos.

Cambios: Aguirre por Pirón y Joaquín por Burgos.

GRAN PEÑA: Paco; Lago, Arcadio, Ballesta, Mirucho, Crespo, Gerrado, Zarcieri, Coque, Lucas y Ouriña.

Cambios: Oneiro por Gerrado y Villa por Crespo.

EL GOL

El gol de la victoria del Venta de Baños se produjo en el minuto 77, a consecuencia de un centro de Luis, que remató Burgos muy fuerte, dando el balón en un poste y entrando en las mallas.

EL PARTIDO

El encuentro muy entorpecido por el fuerte barrizal en el que ha terminado por convertirse el campo del Gran Peña vigués.

El Venta de Baños fue superior dentro de estas adversas circunstancias, aunque el partido resultó bastante igualado. Pero el conjunto que tenía la obligación de ganar el partido no atacó lo suficiente como para garantizarse un mejor resultado. Durante muchos minutos, cualquier cosa pudo suceder, ya que el dominio era alterno y ambas defensas se defendían bien, con ocasiones de gol repartidas.

Luego marca el Venta de Baños y creemos que su victoria ha sido lograda con justicia.

Vehiculos usados con VENTAJAS.

SEAT 600.—Varias matrículas.
SEAT 850.—Con 2 y 4 puertas.
SEAT 127.—2, 3 y 4 puertas.
SEAT 124.—Semi-nuevos.
SEAT 1500.—Bifaro, Diesel.
SIMCA 1000.—Varias matrículas.
SIMCA 1200.—Semi-nuevos.
RENAULT R-6.—Semi-nuevos.
CITROEN DYANE - 6.

● Con un seguro gratis para 1 año.
● Plazos hasta 24 meses.
● Y la garantía FORD.

Autopalsa
Ctra. Valladolid Km. 4,5
Telf. 77 07 80 - PALENCIA

gional Preferente

1 en "La Balastera"

odo triunfo del Cristo Olímpico sobre el Forterra

s goles a uno ha vencisto Olímpico al Porte- partido jugado este do- n "La Balastera", co- ente a la jornada 30 de nal Preferente.

empo y terreno de jue- quizá algo duro. Bue- da, con abundancia de s del equipo palentino, otras tardes.

RO Y ALINEACIONES

el encuentro el colegia- rano señor Dominguez z, que tuvo una acer- ación. Quizá en su afán erer tener complicacio- con meticulosidad cual- rada fuerte, enseñando de excesiva rigurosidad, e perjudicó más al equi- ro.

rdenes, los equipos pre- estas alineaciones:

O OLIMPICO: Boada; Sanmartín, Muñoz, Eli, Marcelino, Gallego, Toño, Miguel, Casares y Anselmo.

En el descanso, Sagüillo dejó su puesto a Polo. Y en el minuto 87, Miguel, lesionado, es sustituido por Vicente.

PORTERRA: Paco; Bienve, Alejandro, Roberto, Alonso, Alfonso, Plaza, Gómez, Manolo, González y Luis.

En el minuto 79, dos cambios: Rodríguez por Plaza y Estévez por Gómez.

EL PARTIDO

No ha sido este un encuentro de calidad, quizá porque el Forterra ha venido a Palencia sin grandes pretensiones, demostrando un espíritu de lucha poco rentable. Por ello, el Cristo Olímpico tampoco se ha visto precisado a oponer una lucha fuerte, ya que en todo momento se ha sentido cómodo y con la victoria prácticamente segura.

Hay, nada más empezar el encuentro, varios ataques intercambiados, entre los que destacamos un contragolpe salmantino, en el minuto 11, que obliga a Boada a una intervensión decidida para interceptar el avance peligrosos de los forasteros.

En el minuto 21 llega el primer tanto local Sagüillo lanza una falta sobre el centro del área salmantina, desvía Miguel el balón y Gallego conecta un tiro raso, a la altura del punto de penalty, que se cuela en la meta de Paco.

Siguen las oportunidades para ambos equipos, entre las que mencionamos un servicio, desde atras, de Eli, muy seguro toda la tarde en la defensa, para que Miguel conecte un buen tiro que se estrella en el larguero.

En la segunda parte, el Forterra parece poner más empeño, en busca del empate, pero las mejores oportunidades siguen siendo olímpicas, como en un balón que pega en el larguero, a tiro de Miguel, tras jugada de Casares y Muñoz.

En el minuto 20, Casares avanza por el centro, pasa a Muñoz y éste lanza un centro-chut que termina colándose en la puerta forastera, tras un fallo del meta Paco, debido al rebote en falso de la pelota.

En el minuto 35 llega el gol del Forterra, Hay una falta en el centro del campo a un jugador palentino, pero el árbitro no señala nada y la jugada sigue, ante la pasividad de los jugadores locales, que esperan la decisión arbitral. El avance salmantino termina en las mallas de Boada.

Sigue el Cristo Olímpico con algunas otras buenas acciones, que llevan peligro pero sin que se transformen en goles.

Y así se consuma este nuevo triunfo del equipo palentino, que, si bien no ha cuajado hoy una actuación meritoria, sí ha sabido ser práctico en el juego y ha dominado lo suficiente como para no ver nunca peligrar los puntos en disputa.

mpeonato Provincial de Fútbol Juvenil

asificación final

celebró el domingo el último partido pendiente del Cam- o Provincial Juvenil con el siguiente resultado:

Guardo Promesas-Peña Ath. Bilbao ... 2-0

CLASIFICACION DIFINITIVA

lencia Pr.	20	17	2	1	87	16	36+16
ardo Pr.	20	14	3	3	66	24	31+11
stilla	20	14	2	4	53	28	30+10
D. Dueñas	20	12	1	7	42	33	25+ 5
F. Radiovisión ...	20	8	5	7	54	34	21+ 1
ña Ath. Bilbao ...	20	8	5	7	38	36	21+ 1
n Telmo	20	8	4	8	50	58	20
nta de Baños ...	20	5	3	12	33	60	13— 7
evas	20	4	1	15	15	56	9—11
aristas	20	3	1	16	22	62	7—13
lideportivo	20	2	3	15	18	71	7—13

Campeonato provincial de Primera Regional

Se afianza el Aguilar como líder

Resultados:

Mazo-Villamuriel 2-1
Cervera-Villada 1-0
B. Andérez-Dueñas 3-2
Baltanás-F. F. Radiovisión 2-2
003 Saldaña-Velilla 1-0
Aguilar-Palencia Pr. 2-0

CLASIFICACION

	J.	G.	E.	P.	F.	C.	Ptos.
1.—Aguilar	6	5	1	0	22	3	11+ 3
2.—003 Saldaña	6	3	2	1	8	4	8+ 4
3.—Villada	6	4	0	2	10	6	8
4.—Dueñas	6	4	0	2	16	12	8+ 2
5.—Cervera	6	4	0	2	14	13	8+ 4
6.—F. F. Radiovisión ...	6	3	1	2	13	9	7— 1
7.—Mazo	6	2	1	3	10	11	5— 1
8.—Balmes Andérez ...	6	2	1	3	11	16	5— 1
9.—Palencia Pr.	5	1	2	2	10	12	4— 2
10.—Villamuriel	6	1	1	4	7	10	3— 3
11.—Velilla	6	1	0	5	8	13	2— 2
12.—Baltanás	5	0	1	4	2	22	0— 3

El Baltanás figura con un punto menos por sanción federativa.

PARTIDOS PARA EL PROXIMO JUEVES

Mazo-Cervera
Villada-Balmes Andérez
Dueñas-Baltanás
F. F. Radiovisión-003 Saldaña
Velilla-Aguilar
Villamuriel-Palencia Promesas

FABRICA DE ENVASES DE CARTON

PRECISA REPRESENTANTE INTRODUCIDO
Absoluta reserva interesados
Teléfono 942 21 67 64 — De 9 a 10 y 14 a 16
SEAF - PPO — Ref. 13.336

M.C.D.2022

Balonmano

Triunfo del Calpisa

Madrid, 19. (Efe). — Resultados de los encuentros de balonmano disputados hoy:

División de Honor:

Calpisa, 31; Granollers, 10.
San Antón, 17; Arrate, 15.

Primera División (20 jornada):

Grupo Primero:

Michelin-Teucro (aplazado).
Chapela, 17; Hispánico, 16.
Ademar, 25; Lucense, 10.
Milagrosa, 21; Ciudad, 21.
Escuela Máquinas, 15; Academia Octavio, 25.
Universitario, 17; Gijón, 17.

Grupo Segundo:

Beti-Onaq, 30; Anaitasuna, 15.
La Salle, 15; Helios, 23.
Teka, 25; Donibane, 20.
Murchante, 18; Michelin, 17.
Logroño, 23; Claretianos, 18
Salleko, 18; Don Bosco, 17.

Grupo Tercero:

Bordils, 13; Puerto Sagunto, 20.
G.E.I.E.G., 21; Ripollet, 16.
Marcol Ademar, 23; San Fausto, 18.
Gava, 18; Universitario, 17.
Reus Deportivo, 16; Montserrat, 29.
Dyamus, 26; Vinaroz, 9.

Grupo Cuarto:

C.A. Ronda, 35; San José, 23.
Ada Jaén, 19; Banco Ibérico, 21.
Banesto, 21; Universitario, 2.
C.E. Eldense, 28; Maristas, 16.
Cleop, 20; Bazán, 14.

NATACION

Espectáculo en los graderíos en el Campeonato de España

Madrid, 19. (Efe). — Se disputó en sesiones de mañana y tarde la primera jornada de la vigesimoprimera edición de los Campeonatos de España de Natación de Invierno, que tienen por escenario la piscina municipal "Alonso Vega", de Madrid.

Hoy, se han celebrado siete finales, todas ellas en la sesión vespertina, aunque lo verdaderamente noticiable no ha estado, como pudiera suponerse en la piscina de medio hectómetro, sino en los graderíos, ya que Páco Buerbaum, un chico con 16 años, nacido en Alemania, aunque residente canario y representante de nuestro país en un encuentro internacional el pasado mes ante Holanda, ha sido sancionado con seis meses de suspensión por haber competido en una misma temporada con dos equipos diferentes, el salesiano, de Tenerife y el C. N. Sabadell, aunque sólo tiene licencia por el club catalán y ambas sociedades se encontraban de acuerdo en el pase del nadador.

Las protestas fueron bastantes cada vez que el señor Landa entregaba a los vencedores las correspondientes medallas, llevando casi todos ellos el nombre de su compañero pegado a sus chandals cada vez que subían al podium, lo que demuestra que los nadadores están con su compañero y no con la Federación.

Lo más lamentable de todo esto es que este chico se encontraba disgustado en los Campeonatos, aunque teniendo que conformarse con verlos desde la grada. Incluso el C. N. Sabadell manifestó su deseo de que aunque no puntuase para la sociedad catalana, se le permitiera competir, que era lo importante, pero la postura de la Federación fue tajante y Buerbaum, no ha podido ni siquiera, ni podrá, competir. Con ello, el potencial del Sabadell ha quedado disminuido considerablemente.

Fútbol Internacional

Argentina derrotó a Perú

Buenos Aires, 19. (Efe). — La selección argentina de fútbol derrotó a la de Perú por dos goles a uno en el primer partido de la Copa "Mariscal Ramón Castilla" disputado hoy en Buenos Aires.

Housemann convirtió el primer gol a los 40 minutos de la primera etapa.

El resto de los tantos fueron marcados por Pagnanini a los 22 del complemento y por Rojas a los 44 minutos de esa etapa.

La revancha se jugará el jueves próximo en Lima, Perú.

Las alineaciones respectivas fueron las siguientes:

Argentina: Fillol; Pagnanini, Galvan, Pasarella y Botaniz; Ardiles, Gallego y Villa (Valencia); Housemann, Luque y Bertoni (Ortiz).

Perú: Quiroga; Navarro, Leguía, Chumpitaz y Díaz; Quesada, Velázquez y Cubilla; Mosquera, Percy Rojas y Oblitas.

MOTOCICLISMO

Angel Nieto abandonó en Gran Premio de Venezue

San Carlos (Venezuela). — El italiano Pier Paolo Bianchi, campeón mundial de motociclismo en 125 cc., venció hoy, sobre "Minarelli", por amplio margen en el "II Gran Prix de Venezuela", válido para el Mundial de 1978.

Su máximo rival, el español Angel Nieto, campeón de 1976 en esta cilindrada y seis veces en 50 cc., abandonó con "Bultaco" poco después de haber recorrido la mitad de los 109'51 kms. que comprendía la carrera en 26 vueltas al circuito de San Carlos.

Nieto, que participa también en la prueba de 250 cc., con poca fortuna, realizó, aquí mismo, el año pasado una proeza admirable, rebasando al propio Bianchi, tras serias dificultades mecánicas en su motocicleta.

Durante la décima vuelta, donde ya la supremacía de Pier Paolo Bianchi era clara, el venezolano Ivan Palazzese, que realizó el cuarto mejor tiempo en los entrenamientos, sufrió una caída que le obligó a abandonar a consecuencia de un frenazo repentino del italiano Eugenio Lazzarini, que iba delante en una curva.

Los también italianos Mauricio Massimiani y Gido Mancini abandonaron antes del final, igual que hizo en la primera vuelta el venezolano Rafael Olavarría.

Lazzarini terminó segundo y Victor Pacheco, de Venezuela, tercero, seguido de su compatriota Alejandro Alemán.

COMERCIAL CAMARA, S. A.
CEMENTOS - YESOS
CAL - ESCAYOLA

LOS OTROS GRUPOS DE TERCERA DIVISION

SEGUNDO GRUPO

Sabiñánigo, 1; Logroñés, 1.
Peña Sport, 0; Sangüesa, 1.
Izarra, 0; Tolosa, 0.
Arenas, 0; Motrico, 0.
Lemona, 2; Munguía, 0.
Guernica, 3; Valmaseda, 2.
Michelín, 2; San Sebastián
Burgos Prom., 0; Aragón
Huesca "B", 1; Sariñena, 0
Calahorra, 1; Guecho, 1.

TERCER GRUPO

Masnou, 3; Horta, 2.
Hospitalet, 0; Reus, 3.
La Cava, 1; Andorra, 0.
Monzón, 1; Moncada, 1.
Figueras, 3; Vich, 2.
Júpiter, 1; Malgrat, 2.
Barcelona, 1; Sp. Mahonés
Oliana, 1; Gavá, 1.
Gimnástico, 2; Badalona, 0.
Europa, 0; Endesa, 1.

CUARTO GRUPO

Las Palmas, 2; Talavera, 0
Salmantino, 0; Alcorcón, 1.
Arandina, 0; Ciempozuelos
Manchego, 0; Valdepeñas, 0
Alcalá, 1; Toscal, 2.
Almazán, 1; Zamora, 1.
Carabanchel, 3; Albacete,
Moscardó, 3; Plasencia, 0.
Leganés, 0; Arganda, 0.
Toledo, 2; Guadalajara, 1.

QUINTO GRUPO

Poblense, 1; Porreras, 0.
Villarreal, 2; Crevillente, 1.
Almansa, 3; Español, 0.
Ibiza, 3; Acero, 0.
Alcira, 2; Gandía, 1.
Cartagena, 6; Paterna, 0.
Villena, 0; Yeciano, 0.
Orihuela, 3; Mestalla, 1.
Alcoyano, 2; Constancia, 1.
Margaritense, 1; Portman

SEXTO GRUPO

Mérida, 0; Iliturgi, 1.
Cacereño, 6; Extremadura
At. Marbella, 1; S. Fernando
Linense, 2; Betis Dep., 1.
Motril-Vélez (suspendido).
At. Malagueño, 1; Ubeda,
Carolinense, 1; Estepona,
Jerez Ind., 0; G. Melilla,
Puerto Real, 3; Don Benito
Montijo, 3; At. Ceuta, 1.

Moto-cross

Dos pilotos muertos, en una prueba en Zamora

Zamora, 19. (Efe).—En el transcurso de una carrera de motocross del campeonato regional, fallecieron, a las diez y cuarenta y cinco de esta mañana, Jose Luis Cabezón Casquete, natural de Valladolid, conduciendo una Bultaco 250 cc. y el zamorano Emilio Martín Bragado, con una Bultaco 200 centímetros cúbicos.

El circuito donde se produjo la trágica muerte de estos dos motoristas, fue el de Pozuelo de Tábara, población cercana a Zamora.

III TROFEO BAJO LLOBREGAT

Barcelona, 19. (Efe). — Se ha desarrollado con gran éxito el tercer motocross Bajo Llobregat, en el circuito Carrefur, organizado por el Motoclub Pratense, del Prat de Llobregat.

Esta prueba es la primera puntuable para el campeonato provincial de juniors y seniors de 250 centímetros cúbicos después de los entrenamientos para ambas categorías, se efectuaron mangas eliminatorias para los juniors, quedando clasificados los 30 mejores tiempos que pasaron a disputar la carrera final.

El resultado de dicha primera prueba del campeonato provincial ha sido la siguiente:

Seniors:
1 Juan Bultó, Bultaco.
2 Jorge Bautista, Bultaco.
3 Luis Giraud, Bultaco.
4 Ramón Salvans, Montesa.
5 Luis Puig, Montesa.

Juniors:
1 Francisco Bernadef, Bultaco.
2 Jordi Elias, Bultaco.
3 José Boza, Montesa.
4 Juan Rebollo, Bultaco.
5 Juan Clop, Bultaco.

electrodomésticos
Miele
distribuidor: electrogar mayor, 44 · PALENCIA

En "Las Llanas"

(Viene de las páginas 6 y 7)

creemos tiene equipo para puntuar en más ocasiones fuera de «La Balastera».

ALINEACIONES

Buena entrada en el campo del Sestao, que presentaba un buen aspecto, con nutrida presencia de seguidores palentinos, que no dejaron de animar a sus colores durante todo el lance.

Las alineaciones fueron:

SESTA: Rodolfo; Urrutia, Carrasco, Ondarru, Bedialauneta; Atucha, Baños; Pascual, Uriarte, Patxi y Larrañaga.

Tras el descanso, se quedó en vestuarios Larrañaga y salió Carlos. En el minuto 18 Urresti sustituyó a Pascual.

PALENCIA: Marcos; Salví, Gil, Alonso, Grande; Teixidó, Tomás, Rafa; Dueñas, Cano y Uco.

ARBITRO

El arbitraje corrió a cargo del colegiado guipuzcoano señor Garagorri Lángara, que tuvo una buena actuación. Mostró tarjetas amarillas a los locales Atucha, Ondarru y Urrutia, todas ellas por zancadillas a contrarios; y al masajista local por penetrar en el terreno de juego sin su autorización.

El árbitro fue mal acogido, por anteriores encuentros.

LOS GOLES

0-1: Minuto 27. Falta de Ondarru, que saca, desde el lado derecho, el extremo Uco y Rafa, a placer y a media altura, marca de cabeza.

1-1: Minuto 28 de la segunda parte. Una serie de rebotes en el área del Palencia, tocando Carrasco la pelota, que llega a Patxi, desmarcado, que de tiro cruzado bate a Marcos.

2-1: Minuto 44. Bedialauneta, desde unos 35 metros, agarra un fuerte tiro que entra por la escuadra derecha de la portería palentina.

PELICULA DEL PARTIDO

Minuto 10: Teixidó pica la pelota por encima de la portería local, en una jugada ligada de la delantera del Palencia.

Minuto 11: Buen tiro de Cano que se va al graderío.

Minuto 12: Tiro de Uco, que Rodolfo desvía a córner, aunque iba fuera.

Minuto 13: Chut parabólico ligeramente alto de Tomás.

Minuto 29: Primera ocasión del Sestao, con un tiro de Pascual, que sale desviado a la derecha de la portería.

Minuto 33: Dueñas se escapa de Carrasco y tira, rozando el poste.

Minuto 42: Pase de Bedialauneta a Pascual, que tira a las manos de Marcos.

Segundo tiempo.

Minuto 21: Choque totalmente fortuito entre Urrutia y Dueñas, permaneciendo el defensa y capitán local cuatro minutos fuera del terreno de juego.

Minuto 33: Sufre un ligero tirón muscular Uriarte, que luego vuelve al terreno de juego.

Minuto 37: Gran ocasión de Tomás, que pudo representar el 1-2.

Minuto 42: Tiro muy alto de Bedialauneta.

Minuto 43: Gran jugada de Dueñas, que desborda a Carrasco, su tiro pega en el poste y luego llega a las manos del portero local.

Javier Lizundía.

M.C.D.2022

nició en BUENOS AIRES

undial de hockey sobre hierba

SPAÑA ganó a Malasia por 1-0

ires, 19. (Efe). — La l campeón del mundo sobre hierba y Ale- ral, Argentina y Espa- on a Bélgica, Canadá, alasia, respectivamen- mera fecha del certa- l de ese deporte. ltados fueron los si-

Bélgica, 0.
Federal, 4; Canadá, 3.
2; Irlanda, 1.
1; Malasia, 0.

s partidos se disputa- campo argentino de ciudad de Buenos Ai-

s de la jornada es la

1; *BELGICA*, 0
nquistó una apretada unc a cero frente a

indio pudó definir en ento el "match" mer- uego muy veloz y po- ntinuó con varias si- ra convertir.

Pero solamente concretó una a los 28 minutos por mediación de Philips, en lucida maniobra personal.

En la primera etapa, Bélgica se había constituido en difícil adversario, logrando en algunas ocasiones inquietar al guardavallas.

En la parte final, la India impuso su mejor variedad de recursos, su notable velocidad en los desplazamientos y la potencia de sus tres delanteros netos para obtener una victoria por la mínima diferencia.

Síntesis:

India: Fredriks; Dung, Baldev, Cladius, Bhraskara, Virendra, Philips, Ashok, Lekra, Syed y Grawal.

Bélgica: Van Der Bosche; Du Bois, Gilles, Maroye, Miserque, Moraud, Urbaiw, Solie, Van Strijdonek, Van Dussen y Van Ticko.

Gol en el segundo tiempo: 28 minutos, Philips.

Cambios: en el complemento, Zaffar por Syed y Surr por Granel.

Jueces: Deo (España) y Almohandi (Egipto).

TRIUNFO DE ESPAÑA

La selección española de "hockey" sobre hierba derrotó hoy por un tanto a cero a la de Malasia en el partido inaugural del campeonato del mundo.

El equipo español ejerció un neto y avasallador dominio sobre su rival a lo largo de todo el partido.

Cuando faltaban siete minutos para que el partido concluyera, el conjunto español batió al buen guardameta Asray, que fue, por cierto la figura de todo el encuentro.

El tanto que otorgó el triunfo a los españoles se concretó en jugada confusa ante la portería de Malasia, por intermedio de Rafael Monsalve.

Del conjunto asiático sólo destacó Oliveiro.

Las alineaciones fueron las siguientes:

España: García; Amat, Roca, Colomer, Fábregas, Arbós, Cabot, Segura, Chaves, Garralda (Monsalve) y Padros.

Malasia: Azrai; Brian, Shanmuganathan, Ramakrishnan, Mohindar, Singh, Balsingam, Rajm, Kooi, Loke, Singh, Olivero.

EL EQUIPO ALEMAN DERROTO EN EMOTIVO "MATCH" A CANADA POR 4 A 3

El triunfo alemán fue absolutamente merecido. Su dominio fue abrumador.

Las diferencias no fueron más amplias debido a los errores cometidos por los defensores del equipo europeo.

Cuando faltaba un minuto para concluir el partido, Seifer, de gran labor, anotó el tanto de la victoria, después de buena maniobra personal.

Canadá se mostró como un equipo bien ensamblado pero que careció de profundidad en la ofensiva.

Síntesis:

Alemania Federal: Ludnicza; Michael, Bachman, Krause, Quilitz, Kesman, Caninenberg, Stroedter, Top, Seifert y Laubruchkat.

Canadá: Dusang; Hobrick, Bissett, Phal, Paramjit, Motzek, Chohem, Hoes, Plummer, Fernández y Wood.

Goles en el primer tiempo: 20 minutos Wood (c) y 30' Stroedter (a).

Goles en el segundo tiempo: 14' Seifert (a), 19' Hobrik (c), 22' Trun por Top (a).

Cambio: En el complemento.

Jueces: Posik (Pakistán) y Rada (Argentina).

LA SELECCION ARGENTINA GANO MERECIDAMENTE A IRLANDA POR 2 A 1

Ese encuentro congregó a la mayor cantidad de espectadores —unos 8.000—.

Argentina presionó insistentemente sobre el arco de su oponente.

Pero el equipo irlandés abrió el marcador a los 12 minutos por intermedio de Gregg.

No obstante, cinco minutos después igualó Quaquarini.

En el segundo tiempo, el centrodelantero Garrafo, con un "penalty", aportó cifras definitivas al marcador.

El primer tiempo de este partido fue favorable a la Argentina.

Al equipo local le faltó profundidad y se mostró excesivamente individualista.

Esta es la síntesis del partido, que arbitraron el francés Gillet y el español Seegers:

Argentina: Cufre; Dissera, Pazos, Marinoni, Calp, Costa, Portugues, Quakuarini, Garrafo, Barreiros y Paol Ccim.

Irlanda: Carson; Clarke, Douglas, Dunlop, Gregg, Hardy, Judge; Martin, Quin, Raphatl y Sinna Mom.

Goles: 12' Gregg (Irlanda), 16' Quaquarini (a) y 62' Garrafo (q), de "penalty".

SPAR

rta del 20 al 25 de marzo de 1978

RA MG la litro	148
HE adilla». Botella litro	112
O MANCHEGO ». Kilo	340
RRAGOS cia». Frasco 500 grs.	89
TO e «Azkue». Lata 180 grs.	58
NAS lostrum» en aceite. Lata 180 grs.	20
o 75 grs.	48
E CONDENSADA astillo». Bote grande	75

SPAR, su buen vecino . . .

Campeonato Provincial de Segunda Regional

Una jornada "anticasera"

GRUPO PRIMERO

Resultados:

Villoldo-Fuentes	0-0
Cisneros-Paredes	1-7
Becerril-Frechilla	1-2

CLASIFICACION

	J.	G.	E.	P.	F.	C.	Ptos.
1.—Frechilla	2	2	0	0	6	4	4+ 2
2.—Paredes	2	1	1	0	8	2	3+ 1
3.—Fuentes	2	1	1	0	3	2	3+ 1
4.—Villoldo	2	0	2	0	1	1	2
5.—Villarramiel	1	0	0	1	2	3	0
6.—Becerril	1	0	0	1	1	2	0— 2
7.—Cisneros	2	0	0	2	4	11	0— 2

PARTIDOS PARA EL PROXIMO DOMINGO

Paredes-Becerril
Fuentes-Cisneros
Villarramiel-Villoldo
Descansa: Frechilla

GRUPO SEGUNDO

Resultados:

Herrera-Cardenal Cisneros	1-1
Barruelo-Osorno	1-2
Independiente-C. Palentina	1-1

CLASIFICACION

	J.	G.	E.	P.	F.	C.	Ptos.
1.—Cardenal Cisn.	2	1	1	0	6	3	3+ 3
2.—Herrera	2	0	2	0	3	3	2
—Cultural Palentina	2	0	2	0	3	3	2
—Independiente	2	0	2	0	3	3	2— 2
5.—Osorno	2	1	0	1	4	6	2
6.—Barruelo	2	1	0	1	4	6	1— 1

PARTIDOS PARA EL PROXIMO DOMINGO

Cultural Palentina-Herrera
Osorno-Independiente
Cardenal Cisneros-Barruelo

npeonato Provincial FUTBOL INFANTIL

Franco Radiovisión, nuevo líder

tados:

Castilla-B. Dueñas	3-1
F. F. Radiovisión-Polideportivo	4-1
Peña Ath. Bilbao-San Telmo «B»	7-1
Cuevas-San Telmo «A»	2-2

CLASIFICACION

	J.	G.	E.	P.	F.	C.	Ptos.
Radiovisión	5	3	2	0	23	7	8+ 2
lmo «A»	5	3	2	0	20	8	8+ 1
	5	2	2	1	8	4	6+ 2
ortivo	5	3	0	2	20	12	6
th. Bilbao	5	3	0	2	16	11	6+ 2
	5	2	0	3	12	17	4— 2
ñas	5	1	0	4	6	16	2— 2
lmo «B»	5	0	0	5	5	35	0— 6

PARTIDOS PARA EL DOMINGO

B. Dueñas-San Telmo «A»
San Telmo «B»-Cuevas
Polideportivo-Peña Ath. Bilbao
Castilla-F. Franco Radiovisión

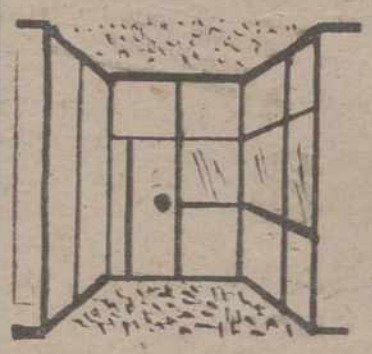

Resuelva el problema de espacio en su oficina confiando en nuestros productos.

— DIVISIONES COMELSA
— TABIQUE NORDIA - 100

Totalmente desmontables y recuperables.
Servicio garantizado por especialistas.

SUMINISTROS E INSTALACIONES C. V. C.

(Agencia Uralita). Avda. José Antonio, 17
Teléfonos 72 14 84 - 72 01 98. — PALENCIA

M.C.D.2022

TENIS

ORANTES, derrotado en la semifinal de Wáshing

USA venció a Sudáfrica, en COPA DAV

Washington, 19. (Efe). — El español Manuel Orantes fue eliminado del torneo internacional de Washington en semifinales, por Gottfried.

La derrota de Orantes se produjo en dos sets, por 6-4 y 6-2.

La otra semifinal opondrá al mexicano Raúl Ramírez y al estadounidense Roscoe Tanner.

COPA DAVIS: USA DERROTO A SUDAFRICA

Nashville, 19. (Efe). — Estados Unidos eliminó a Sudáfrica de la zona norteamericana, clasificatoria para la Copa Davis de Tenis, al derrotar hoy en Nashville Harold Solomon a Bernie Mitton, con lo que la eliminatoria queda 3-1 favorable a los estadounidenses.

Solomon venció a su rival en tres sets, por 7-5, 6-4 y 6-2.

SUECIA DERROTO A IRLANDA

Dublín, 19. (Efe). — Suecia se impuso a Irlanda, por cinco victorias a cero, en encuentro internacional de tenis, correspondiente a la sección "B" de la zona europea de la Copa Davis.

En los dos últimos individuales, disputados hoy, el sueco Bjorn Borg derrotó al irlandés Sean Sorensen, por 6-0, 6-2 y 6-0 y el sueco Kjell Johansson ganó al irlandés Kevin Menton, por 6-0, 6-0 y 6-0.

Suecia se enfrentará a Yugoslavia, en los cuartos de final de la competición.

INGLATERRA ELIMINO A MONACO

Montecarlo, 19. (Efe). — Inglaterra se ha impuesto a Mónaco, por 5 victorias a 0, en encuentro de tenis correspondiente a la sección "A" de la zona europea de la Copa Davis.

En los partidos individuales disputados hoy, se dieron estos resultados:

Richard Lewis (Inglaterra), venció a Louis Bodfiga (Mónaco), por 2-6, 2-6, 8-6, 6-1 y 6-1.

John Lloyd (Inglaterra) a Bernard Bergeret (Mónaco), por 6-1 y 6-3.

Este último partido se disputó al mejor de tres sets, a fin de evitar que tuviera que ser suspendido por faltas de visibilidad.

HUNGRIA ELIMINO A BELGICA

Pecs, 19. (Efe). — Hungría se impuso a Bélgica, por cuatro victorias a una, en encuentro de tenis correspondiente a la Copa Davis, zona Europea.

En los dos últimos partidos individuales, disputados hoy, se dieron estos resultados:

Peter Szoeke (Hungría), derrotó a Patrick Hombergen (Bélgica), por 6-3, 6-2 y 6-2.

Bernard Boileaut (Bélgica), vence a Janos Benmyik (Hungría), por 3-6, 6-4, 6-1, 3-6 y 6-3.

En la próxima ronda, Hungría se enfrentará a Alemania Federal.

AUSTRIA GANO A ISRAEL

Tel Aviv, 19. (Efe). — Austria se impuso finalmente a Israel, por tres victorias a dos, en el encuentro de tenis de Copa Davis, zona europea, que se ha venido disputando en esta capital.

Con su triunfo, Austria pasa a la siguiente eliminatoria, en la que se enfrentará a Inglaterra.

CHILE VENCIO A ARGENTINA

Santiago, 19. (Efe). — Chile derrotó a Argentina por tres victorias a dos, en la zona americana clasificatoria para la Copa Davis de Tenis, y que terminó hoy de disputarse en esta capital.

En los encuentros disputados hoy, los resultados fueron los siguientes:

Hans Gildemeister (Chile), venció a Ricardo Cano (Argentina), por 6-4, 7-5 y 6-4. Esta victoria chilena significó el 3-1.

POLONIA ELIMINO A IRAN

Varsovia, 19. (Efe). — Polonia se impuso a Irán, por 4 victorias a 1, en encuentro de tenis correspondiente a la sección "A" de la zona europea de la C

En los partidos indiv putados hoy, se dier sultados:

Wojtek Fibak (Polo tó a Mansour Bahra pos 6-3, 6-1 y 6-2.

Czeslaw Dobrowski (Mohran Khodai (Irán 6-0 y 6-4.

VICTORIA D CHECOSLOVAQ

Praga, 19. (Efe). — C quia eliminó a Hola Copa Davis, de tenis, de la zona Europea, p torias a dos.

En los dos últimos p dividuales, se regist resultados.

Jiri Hrebec (Checo venció a Tom Okker por 6-3, 2-6, 6-1 y 6-4.

Louk Sanders (Hola mas Smid (Checoslov 6-4, 6-3. (Este partido al mejor de tres sets).

Checoslovaquia se ahora a Polonia, en final de la competició

MARRUECOS, DER POR YUGOSLA

Casablanca, 19. (Efe) lavia derrotó a Mar cinco victorias a cero, tro de tenis correspon tercera ronda de la C zona Europea.

En los dos últimos p dividuales se dieron los siguientes:

Savic (Yugoslavia) Dislam (Marruecos), p y 6-3.

Ilin (Yugoslavia), a (Marruecos), por 4-6, 6-0.

QUINIELA GANADORA

4 VARIANTES

1. Elche - Gijón 2
2. Rayo V.-Burgos X
3. Valencia-R. Madrid . 1
4. R. Sociedad - Español X
5. Betis - Sevilla 1
6. Barcel.-Salamanca . 1
7. A. Madrid-L. Palmas 1
8. Cádiz - Hércules X
9. Santander-At. Bilbao 1
10. Córdoba - Tarrasa ... 1
11. Zaragoza-Valladolid . 1
12. Baracaldo - Celta ... 1
13. Alavés - Huelva 1
14. Málaga - Murcia ... 1

no le diga a su mujer que va a comprar un «Fiesta»

se lo tendría que regalar

porque el Ford Fiesta es un modelo que encanta a las mujeres, fácil de manejar... bueno, Ud. ya sabe dócil, amable y que, además, no deja insatisfecho a nadie.

alta valoración de su coche usado

Ford

Autopalsa

concesionario Ford España S.A

Ctra. Valladolid, Km. 4,5 - PALENCIA

Baloncesto

Sigue el codo a codo e el Juventud y el Real Ma

Madrid, 19. (Efe). — La decimosexta jornada de la Primera División de Liga Masculina de Baloncesto, disputada este fin de semana, no causó cambio alguno en los primeros puestos de la clasificación general.

Real Madrid y Juventud de Badalona mantienen su lucha por el título, mientras que el Barcelona es el tercero en la tabla de posiciones.

Los madridistas, en un encuentro que le sirvió de ensayo, batió con claridad al Mataró, al que superó en 47 puntos. Por el contrario, Juventud encontró más dificultades de las esperadas para imponerse en la cancha del Askatuak.

Notable la victoria del Estudiantes sobre el Pineda, que le permite acercarse más a las posiciones intermedias de la tabla, mientras que el Hospitalet permanece como irremediable «farolillo rojo».

Los resultados registrados fueron los siguientes:

Granollers, 107; Basconia, 7. Pineda, 94; Estudiantes, 108. Cotonificio, 78; Hospitalet, 75. Askatuak, 81; Juventud, 86. Barcelona, 115; Manresa, 66. R. Madrid, 128; Mataró, 81.

Clasificación general:

1 Real Madrid y Juventud, 30 puntos.
3 Barcelona, 26.
4 Cotonificio, 18.
5 Basconia, 15.
6 Granollers, 13.
7 Pineda y Manresa, 12.
9 Askatuak y Estudiantes, 11.
11 Mataró, 9.
12 Hospitalet, 5.

RESULTADOS DE LA SEGUNDA DIVISION MASCULINA

Madrid, 19. (Efe). — Resultados de los encuentros de la Segunda División Masculina de Liga de Baloncesto, disp te fin de semana:

Helios, 106; Náutico Valladolid, 88; Bosc Badalona, 96; Const Mollet, 117; Obradoi Echevarría, 116; La S Aguilas, 106; C.A.U. Castilla, 113; Breogá Canarias, 97; Univer

CICLISMO

DE VLAEM ganó la MILAN - SAN

San Remo (Italia), 19 El ciclista belga Roge minck, gracias a su vi en la clásica Milán-San tomado la cabeza del per-prestigio de Ciclí bancando al holandés K temann, vencedor de l za, de la primera posi tabla.

Clasificación Super-p

1 De Vlaeminck (Bél tos.
2 Knetemann (Hol.),
3 Saronni (It.), 40.
4 Ex-aequo: Himault (Francia), 35.
6 Antocini (It.), 30.
7 Zoetemelk (Hol.),
8 Florens (Bél.), 20.
9 Van Linden (Bél.),
10 Ex-aequo: Lubber landa) y Moser (It

M.C.D.2022

futuro»

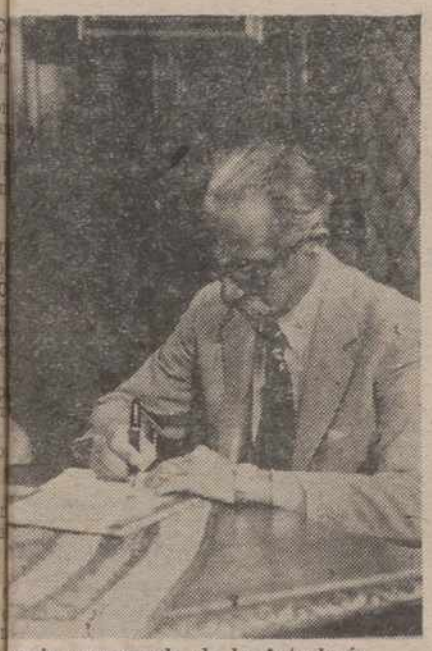

...monio enamorado de la Astrología. (Foto PYRESA)

...RIO Y ESTA EN UNA ...LEGIADA

... DONDE VA. TIENE ...S

...IVO E IDEALISTA

...ES UN HOMBRE OR... CON UN ALTO GRA... ...ENTALISMO

La gente lo llamaría suerte, está en una posición privilegiada.

Santiago Carrillo es un individuo realista, muy planificado y organizado. Sabe muy bien a donde va, pues tiene metas muy precisas.

Manuel Fraga es volitivo, impulsivo e idealista.

Por último, Felipe González, posee el mismo ascendiente realista de Santiago Carrillo, es también un hombre muy organizado. Posee, eso sí, un grado de sentimentalismo alto, lo que le produce cambios anímicos».—(PYRESA).

ANTONIO MARTINEZ P.

LOS AVANCES DE LA TECNICA

CORAZONES conservados en «baños orgánicos»

Algunos científicos del Departamento Experimental de Animales del Centro Cardíaco alemán de Munich, han desarrollado un aparato mediante el que se pueden conservar durante mucho tiempo en un líquido a bajas temperaturas los corazones. Consta de un aparato sobre ruedas en el que se ha montado una nevera de las utilizadas en el uso doméstico

Todos los aparatos electrónicos e hidráulicos, de medición, regulación y conducción necesarios para la conservación de un corazón destinado para el transplante, han sido montados de tal forma que son fácilmente accesibles desde el interior y sin poner en peligro la esterilización Los datos sobre el funcionamiento del corazón son transmitidos al exterior por electrodos y conducciones, siendo al mismo tiempo registrados gráficamente Los aparatos están dispuestos enrededor de la nevera, de forma que el carrito pueda ser transportado individualmente al lugar requerido

El corazón previsto para el transplante se halla en el centro de la nevera en un «baño orgánico», líquido mantenido a cuatro grados consistente en elementos sanguíneos y sustancias alimenticias artificiales Acopladas al corazón y agrupadas en la inmediatez del mismo se hallan cada una de las partes de un mini corazón-pulmón artificial

Como ha mostrado recientemente Nikolaus Mendler, miembro del

Centro Cardíaco alemán en su habilitación recién publicada, la función de este aparato ha sido comprobado hasta ahora sólo en experimentos con animales, primero en ensayos con ratas y luego con perros Cuanto más se ha ampliado la singularización de los aparatos, tanto más han sobrevivida los órganos donados Otros perfeccionamientos detallados de este instrumento se persiguen aún, para obtener unas condiciones óptimas de conservación de los corazones, consiguiendo el mínimo de daños forzosos producidos durante la congelación y almacenamiento

En tiempo previsible se contará también con un procedimiento de conservación transportable que ofrezca confianza también para corazones humanos

EUROPA PRESS

...SION, TRAMPOLIN PARA LAS ESTRELLAS DE CINE

ser ciertas normas, tanto en la forma de actuar, como de vestir, ajustarse a unos modelos determinados. Hoy todo ha cambiado. Los protagonistas masculinos no necesitan ser, por fuerza, hombres seductores, como aquellos galanes clásicos de los que se prendaban todas las mujercitas. Las mujeres iban al cine o al teatro por admirar a los actores y las actrices que triunfaban, todos los cuales, salvo rarísimas excepciones, eran apuestos y seductores, en el caso de los galanes, y hermosas y elegantemente vestidas si se trataba de las heroínas de las comedias o dramas desarrollados, generalmente, en ambientes selectos. Hoy existe el llamado anti-héroe que lleva barba descuidada, o que encarna a personajes de sentimientos mezquinos. Dustin Hoffman y Al Pacino, por ejemplo, son protagonistas en una línea opuesta a la de los triunfadores de los años 40 ó 50 Sin embargo, se trata de dos de los actores más cotizados del cine actual. Y no digamos Charles Bronson, un cincuentón feo y ordinario, que es uno de los más atractivos de la presente década. Y de las actrices, ni Barbra Streisan, ni Liza Minnelli son, precisamente, unas bellezas. Pero son las dos primeras del cine y del espectáculo norteamericano. Una de las mejores actrices del momento ,ganadora de dos Oscard, es la inglesa Glenda Jackson a la que tampoco se puede considerar una mujer hermosa».

Muchas de las estrellas que hoy triunfan en el cine proceden de la televisión. Clint Eastwood, Steve Mac Queen, Roger Moore..., deben su fama y su popularidad a la pequeña pantalla, en la que empezaron a darse a conocer. Como David Jansen, Robert Stack y tantos otros. Nick Nolte, revelado en la serie «Hombre rico, hombre pobre» ha tenido sus primeras oportunidades en la pantalla grande. Fue el héroe de «Abismo», junto a Robert Shaw. Paul Newman, Robert Redford ,Warren Beatty..., también empezaron por la televisión. Y hasta Charlton Heston, que en 1950, en los albores de la televisión, trabajaba para la naciente industria en Nueva York. La pequeña pantalla ha sido para muchos el trampolín de lanzamiento

LAS ULTIMAS REVELACIONES

Para las actrices no ha sido tan fácil en los últimos años, por esa tan cacareada falta de guiones en los que las mujeres tengan un papel preponderante. Pero, no solo las jóvenes, sino muchas veteranas han encontrado un trabajo fructífero en la televisión. Lucile Ball, Elizabeth Montgomery y tantas otras tuvieron series que se hicieron populares, no sólo en los Estados Unidos, sino en todo el mundo. Susan Clark, Cassie Yates, Carrie Snodgress, Susan Saint James..., son las últimas jóvenes reveladas en distintas series de exito y que gracias a su trabajo en la pequeña pantalla han triunfado en el cine.

Claro que algunos de los que alcanzaron un éxito destacado como protagonistas de distintas series, no consiguieron revalidarlo en el cine. Los casos de Telly Savalas («Kojak»), Clin Walker («Daniel Boone»), William Conrad («Cannon») y otros pueden considerarse como la excepción que confirma la regla. Pero, no cabe duda que la televisión es un auténtico vivero del que se surte el cine en los tiempos actuales.—Europa Press.

ROBERT WILLAMS

M.C.D.2022

NACIONAL

La "marcha de los parados", sin incidentes

Entre 30.000 y doce mil personas (según las fuentes) se concentraron en Madrid

Madrid, 19. (Efe). — Alrededor de 20.000 personas de toda España han llenado completamente el Palacio de los Deportes, como culminación de la marcha de los parados en una concentración en la capital de la nación, según estimaciones de «Efe».

Fuentes de los organizadores han señalado que en la concentración han participado unas 30.000 personas.

Tras la presentación de la Comisión Central de la Marcha de los Parados, intervino en primer lugar Javier Urroz, trabajador despedido de «Potasas de Navarra» en 1975.

Félix Rivera, de Andalucía, subrayó la gravedad que el paro tiene en Andalucía y criticó la política actual existente para abolir el paro en aquella zona.

Férez Prim, economista de la OET, habló en cifras del paro en España, del que dijo que tiene alguna repercusión en 2.800.000 españoles, que el 38 por ciento son mujeres, y que sólo, por ejemplo de los 300.000 jornaleros del campo en paro 110 cobran el Seguro de Desempleo. Tras hacer una crítica al «Pacto de la Moncloa», finalizó afirmando que la responsabilidad de la crisis actual recae sobre el gran capital.

Carmen de Fablo expuso la plataforma reivindicativa de los parados que se concreta fundamentalmente en el derecho al trabajo. Pedir la fijación de unas condiciones laborales para los trabajadores en activo que permitan la ampliación de puestos como son jornada laboral de 40 horas semanales y jubilación a los 60 años.

Jesús Sanmartín sometió a votación la constitución del «Movimiento Unitario de Parado», aceptado por aclamación.

La última intervención corrió a cargo de Cristino Domenech, dirigente sindical, quien abundó en todas las afirmaciones que habían hecho los anteriores oradores y resaltó la culpabilidad de lo que él calificó como «oligarquía financiera y capitalista» en la situación actual, para concluir con la exposición de una crítica tanto a los gobiernos del anterior régimen como a los últimos de Unión de Centro Democrático (UCD).

El acto duró más de dos horas.

NOTA DEL GOBIERNO CIVIL

Madrid, 19. (Efe). — Unas doce mil personas se han reunido hoy en el Palacio de los Deportes de Madrid, con motivo de la marcha de los parados, según nota oficial del Gobierno Civil de Madrid.

Tanto en la concentración previa de la Casa de Campo, como en la posterior reunión del Palacio de los Deportes, no se registró incidente alguno, —continúa la nota— salvo que a las 20'15 h., se produjo un pequeño enfrentamiento, cuando un reducido grupo de personas, que enarbolaban una bandera republicana y daban gritos de esta ideología, hubo de ser disuelto por las fuerzas del orden. El mismo grupo pretendió después manifestarse pero ante la sola presencia de la Policía Armada se disolvió.

Las fuerzas de Orden Público, Cuerpo General de Policía, Policía Armada, Guardia Civil y Municipal, han colaborado en todo momento y prestado ayuda a los integrantes de la marcha —añade el escrito oficial— en estrecha colaboración con los organizadores de la misma.

Para terminar, la nota señala que la concentración del Palacio de los Deportes, programada en un principio para las 17'00 horas

PALENCIA
COMERCIAL INMOBILIARIA
Mayor, 8 Palencia

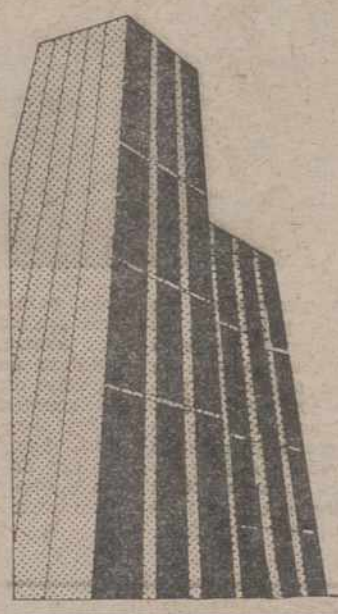

VIVIENDAS
EN DUEÑAS
EN COOPERATIVA

★

Tres habitaciones
y salón

Calefacción central

Garaje

Grandes facilidades

PRECIOS AGRICOLAS

Decidirá, el miércoles, CONSEJO DE MINISTRO

Prácticamente terminad ya las negociaciones

Quedaron prácticamente terminadas el sábado las negociaciones sobre los precios de los productos agrarios. Pero aún habrá reuniones este lunes y mañana martes, para ultimar algunos acuerdos complementarios sobre varios productos importantes.

Al parecer, hay consenso sobre los precios tratados, a excepción del ganado vacuno, en el que se mantienen unas diferencias de diez o quince pesetas, entre las propuestas de los agricultores y la de la Administración.

De todas formas, se cree que el Consejo de Ministros del miércoles se pronunciará tanto sobre los precios acordados como sobre las diferencias que se mantienen en algunos productos.

Las negociaciones parecen haber llegado a la fase final con cierta normalidad en el seno de las organizaciones representativas, después de que la Coordinadora parecía estar dispuesta a hacer la guerra por su cuenta, incumpliendo lo pactado con las otras agrupaciones sindicales y provocando una movilización que ha tenido escaso éxito y, desde luego, un matiz de clara inoportunidad.

Los comentarios sobre el desarrollo de las negociaciones no han podido ser optimistas, ni por el fondo de las mismas ni por la forma en que se han desarrollado. Sin embargo, parece que, aunque con un retraso inconveniente, de ellas podrían salir algunos acuerdos muy interesantes. Y al decir interesantes no hemos dicho ni buenos ni malos, que esto está por ver.

Ni las organizaciones sindicales agrarias llevaron un pacto sellado con solidez ni los ministerios que en las conversaciones tomaron parte han querido definirse unilateralmente, para evitar que cualquier cosa que, tras los acuerdos, pueda ser discutible, no sea achacable a ninguno de ellos. El Consejo de Ministros decidirá y para él va a ser el fracaso si lo hay, porque el posible éxito se lo van a apuntar todos los que de una u otra forma han participado en las negociaciones.

Como el secreto sigue total sobre concreciones precios, se impone un p compás de espera, hasta Gabinete decida este m Porque creemos que debe ya.

Nuevo tenien gener

Madrid, 20. (Efe). — El «B Oficial del Estado» publica Decreto del Ministerio de D por el que se asciende al de teniente general del Ejér general de División, Manu nández Posse.

También se insertan otro les Decretos del mismo Mi por los que se ascienden pleo de general de Divisi Ejército al general de Briga tor Castro Sanmartín, y a de Brigada al coronel de I ría, Carlos Rodríguez del P

De la Presidencia del Go se inserta un Real Decreto Inspección de Trabajo en la ridad Social y una Orden nisterio de Sanidad sobre ción al Régimen General Seguridad Social para 1978.

SEAT 127*, comprar es ahorrar.

Ahora, 13.500 ptas.
que se suman a
economía de costo,
consumo (5.5 l.), mantenimiento

Por pocos días solamente.

Para operaciones a contado o con intervención de cualquier financiera.

*en todas las versiones C, CL y CLX.

PRECIO F.F. desde 216.500.-

EN PALENCIA: A. ESPINO—GUARDO Y HERRERA: TALLERES COLLADO.—AGUILAR: TALLERES BASCONES. — DUEÑAS: TALLERES LA PIEDAD.—TALLERES PRADANOS, EN QUINTANA Y EN CERVERA, TALLERES MATIAS

Véalos en el Servicio Oficial SEAT

Abierto sabados tarde

M.C.D.2022

NACIONAL

.A. SE DEFINE

"organización para la ación nacional vasca"

(Efe) — La táctica siciones ideológicas de sido expuestas en un a organización que hoy «Hoja del Lunes», de una información titu- ónde va ETA?».

de ETA dice al prin- cha gente se pregunta qué ETA sigue actuan- muerte de Franco y iciado un proceso de- r del Estado?».

sta a esta pregunta es ha cambiado. «Lo que do —afirman— es la de un sector del pue- lo que nuestra organi- resenta y defiende. Esta nsado que éramos sim- atriotas antifranquistas han detenido a refle- re el significado de la que acompaña a nues- Organización Socialis- onaria Vasca de Libe- onal»

fectos —añaden— es- y estratégicos en vi- nco, abandonamos en da la lucha ideológi- ro campo de acción l fue el antifranquis- una razón que expli- la incomprensión por n sector del pueblo estra lucha actual. La cierta gente, confun- alidad con sus deseos, TA como quisiera que como era. Hoy se lle- nos a la cabeza sor- l contemplar su error. ará existir y luchar ás adecuado hasta la un Estado socialista pendiente, reunifica- dún".

al Estado, ETA pro- destrucción del Esta- y su sustitución por un Estado de los trabajadores, que permita a éstos terminar con los últimos residuos del poder político y económico de la clase burguesa. Un Estado vasco, independiente y socialista, es hoy para nosotros el único marco posible para el ejercicio de la soberanía del pueblo vasco".

"Nosotros —explican— somos partidarios del ejercicio de la supremacía política del proletariado, pero no podemos afirmar "ex cátedra" que dicho predominio haya de imponerse por medio de un estallido violento y una prolongación represiva sobre la burguesía. Si a la clase obrera se le permite organizar y ejercer su voluntad libremente, la toma del poder por ella se realizará pacíficamente y paralelamente a su toma de conciencia. Su predominio se manifestará entonces simplemente en el ejercicio democrático del derecho de la mayoría de imponer su voluntad a la minoría".

Atentados

Herido a tiros el propietario de una cafetería de Durango

Durango (Vizcaya), 19. (Efe). —El encargado y propietario de una cafetería de Durango ha resultado gravemente herido al ser tiroteado por un individuo a mediodía de hoy, cuando trabajaba en su establecimiento.

Hacia las once y cuarto de la mañana el propietario de la "Cafetería Mónaco", sita en la calle Goyancalle, número 4 de Durango, resultó herido de varios disparos al ser tiroteado por un individuo. El herido se llama Dionisio Medina Ozalla, de 54 años de edad, casado.

En el momento del atentado, la mujer de la víctima se encontraba en la cocina. "Oí unos disparos —manifestó a Efe— y salí inmediatamente a ver qué pasaba. Vi a mi marido tendido en el suelo detras del mostrador herido por varios disparos".

La mujer del señor Medina, en el momento de hacer estas declaraciones, poco después del atentado, se encontraba aún bajo los efectos de una fuerte tensión. "Lo único que me dijo —añadió— fue: Parece que he tenido suerte".

Dionisio Medina Ozalla hacía media hora que había bajado al establecimiento para atender el negocio familiar. En el instante en que dispararon sobre él había en el local tres clientes. La primera versión de lo ocurrido, que aún no ha podido ser confirmada, es que entró en la cafetería un individuo, quien pidió un tinto. El señor Medina sirvió la consumición y posteriormente el individuo disparó sobre él. Luego se dio a la fuga. En el exterior parece que le esperaban otros individuos en el interior de un vehículo de color rojo, en el que huyeron.

La víctima del atentado, según manifestó su mujer, fue alcanzado por tres disparos. Uno le pasó rozando el corazón, otro le dio en el hombro y el tercero le destrozó una muñeca. En el suelo de la cafetería se recogieron cuatro casquillos, que fueron probablemente el número de disparos efectuados sobre el señor Medina.

Al oír los gritos, el herido fue recogido por un vecino de la localidad y trasladado al ambulatorio de la Seguridad Social de Durango. Posteriormente fue llevado a la residencia sanitaria de Cruces-Baracaldo, donde ingresó a las 12,30. Tras ser intervenido quirúrgicamente, pasó a una sala de reanimación de cirugía.

La "Cafetería Mónaco" fue abierta hace 13 años por los actuales propietarios, que se habían trasladado entonces a Durango, procedentes de un pueblo de la Rioja

NUEVOS DETALLES

Bilbao, 20. (Efe).—El estado de Dionisio Medina Ozalla, herido ayer en un atentado en Durango, es esta mañana estacionario dentro de la gravedad, después de haber sido intervenido quirúrgicamente.

Tres jóvenes, cuyas edades oscilaban entre los 20 y los 24 años, fueron los que participaron en la preparación del atentado, aunque únicamente uno fue el autor material de los disparos.

Poco despusé de cometerse el mañana, los tres jóvenes se apoderaron de un "Seat-1.430", matrícula BI-9.620-E, a punta de pistola en el barrio San Fausto de Durango.

Introdujeron a su propietario, Ricardo Salinas Gutiérrez, en el maletero del coche y los tres jóvenes se dirigieron hacia la cafetería "Mónaco".

Uno de los tres individuos entró en la cafetería y realizó los disparos contra el propietario. Este joven era alto, rubio y llevaba gafas.

Poco después le cometerse el atentado, que aconteció a las once y cuarto de la mañana, fue encontrado el coche robado en el barrio de Matiena, en Durango. Su propietario, que estaba en el maletero, pudo liberarse gracias a los golpes que dio en la carrocería para llamar la atención de los viandantes.

ATENTADO CONTRA UN CUARTEL DE LA POLICIA ARMADA EN BARCELONA

Cornella de Llobregat (Barcelona). — Un atentado que no arrojó víctimas, fue perpetrado esta mañana contra el Cuartel que la Policía Armada tiene emplazado en la Avenida de San Ildefonso de esta población.

El atentado se produjo cuando, sobre las 9.15 de esta mañana, dos personas dispararon contra la fachada del cuartel. Los impactos dieron en paredes, ventanas y tres de ellos atravesaron la puerta principal, sin que, afortunadamente se produjeron ni muertos ni heridos.

El servicio de centinelas no repelió la agresión, ante la presencia de viandantes, por temor a producir heridos entre ellos.

Según se informa a Efe en fuentes próximas al cuartel atacado, la primera reconstrucción del atentado revela que se usó un arma de nueve milímetros, calculándose que fueron unos treinta los proyectiles disparados. La rátros desde una acera de enfrente faga fue hecha a cincuenta mepor dos jóvenes —hombre y mujer—, de unos 20 años de edad, quienes tras el atentado huyeron en un vehículo que ocupaban tres jóvenes más en dirección a Esplugas de Llobregat.

Testigos presenciales indican que el vehículo —Seat 124 ó 131— era de color rojo.

Ráfaga de metralleta contra un cuartel de la Policía Armada en Barcelona

MOBILIARIO DE CUARTO DE BAÑO

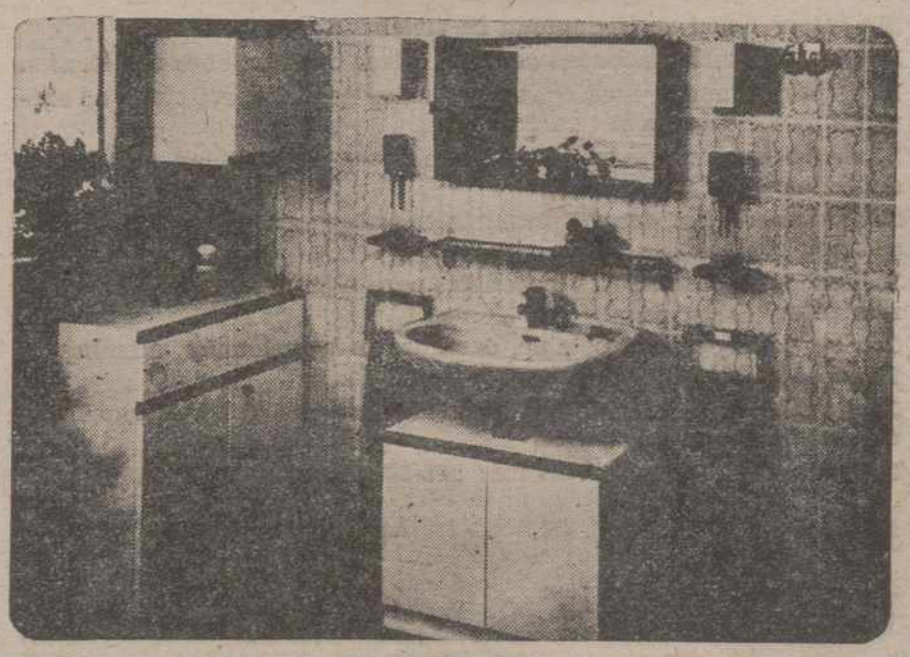

PRIMERAS MARCAS NACIONALES Y EXTRANJERAS EN
- Armarios baño, pie y colgar
- Jaboneras y portarrollos
- Espejos y apliques
- Mamparas de ducha
- Cortinas de baño, etc.

COYBA
MOBILIARIO DE COCINA Y BAÑO
Calle Avda. Manuel Rivera, 19.-Teléfono 720066

RETERAS

muertos el de ana

(Efe). — Cuarenta y as resultaron muertas eridas de gravedad en dentes de circulación las carreteras españo- el pasado fin de se- datos provisionales de Central de Tráfico. , día 17, se registraron es que causaron 13 heridos graves; el sá- bo 17 accidentes, con y 6 heridos graves, y l domingo, 19, en los registrados murieron y otras seis resultaron graves.

s principales de estos eron, según la misma cidad inadecuada en ción de peatones en la sión por vehículos en uierda de la misma y semáforos en rojo o stop».

M.C.D.2022

EXTRANJERO

ELECCIONES EN FRANCIA

Ganó la derecha mayorist

Frialdad y prudencia, tras los resultad

París, 20. (Por José Luis Roldán, de Efe).

La mayoría centro-derechista continuará gobernando en Francia, tras la victoria electoral conseguida ayer frente a la "izquierda desunida".

El ministro del Interior, Christian Bonnet, confirmó que la "mayoría continúa siendo mayoritaria en votos y en escños".

Obtiene 291 escaños frente a 200 la oposición.

La victoria de la coalición de partidos gubernamentales integrada por el RPR (Reagrupación para la República) de Chirac y UDF (Unión Democracia Francesa), que apoya a Giscard d'Estaing, es más importante de lo que esperaban ambos bloques (91 diputados más que la oposición de izquierda (socialistas, comunistas y radicades de izquierda).

El fuerte porcentaje de participación en esta segunda vuelta electoral (más del 85 por 100 del censo), la desunión de la izquierda tras los ataques del PCF a socialistas y realicales, y el impacto de las declaraciones del presidente de la República, explicarían, en gran parte, los resultados obtenidos por la mayoría.

Aunque en la segunda ronda electoral Francia aparece como dividida en dos bloques antogónicos, la realidad es que estos comicios demostraron el pluripartidismo de la vida política francesa.

Los últimos resultados comunicados por el titular del Interior muestran la subdivisión dos bloques. Solo ocho separan a la UDF del R y 145 respectivamente) recha; y doce a social comunistas (102 y 86, mie radicales de izquierda 10). El equilibrio de las fuerzas es evidente.

PRUDENCIA GENERAL

LOS RESULTADO

Los primeros comenta caliente de los dirigente cos son de una gran pr si bien los portavoces confirmada mayoría expr satisfacción, sin triunfali los de izquierda "su tris desánimo". Todos coinc afirmar que el futuro no da fácil.

El primer ministro Barre comenzó por dese suerte a los franceses suerte a Francia en los años. Dijo que el hori aclara porque los franc su voto rechazaron la en comunistas en el Gobier

Lanzó el jefe del Gob llamamiento a la unión los franceses, sin distinc parecidos términos se ron los líderes de la m

La fracción centro-izqu bernamental abogó por u política de reformas so "una mayor justicia" com yó el presidente del ce cial demócrata, Jean L El propio Alain Peyrefi nistro de Justicia y desta presentante gaullista pidi tenga ahora más en cuen derrotados, los que vot contra de la mayoría p no quedasen marginados.

El ministro del Interio só en una declaración a sa que las etiquetas de de los diferentes candid pecialmente los de los p partidos o independientes rán conocidas hasta la de la sesión de abril de l blea. El 3 de abril los diputados se inscribirán correspondientes grupos.

Antes de esa fecha el p te Giscard D'Estaing una sente Raymond Barre la de su Gobierno, el miérco nunciará un discurso qu lifica de importante y e lanzaría un llamamient unión para evitar crisis mica y social.

Los dirigentes sindical respondieron por adelan diendo una convocatoria te de la comisión superio gada de poner en marcha venios colectivos... Piden mento en un 37 por 100 rio mínimo, vacaciones manas por año, reducció edad de jubilación, mejo riales y de condiciones bajo.

Un programa reivindica empresarios y Gobierno con recelo. El "requien programa difunto", que ma en su edición espec electoral el izquierdista tión" no quiere enterrarlo tral procomunista CGT.

RESULTADOS DEFINI

París, 20. (Efe). — Lo tados definitivos de la vuelta de las elecciones tivas en la Metrópoli y ríos de ultramar han s bre 491 escaños, corres 291 a la mayoría actual dos así: RPR (neogaullist UDF (giscardistas y ce 137. Candidatos apoyo p te, 4. Diversos mayoría, quierda obtiene 200 esca partidos así: partido co 86; partido socialista, dicales de izquierda, 10; izquierda, 1.

ITALIA

Nuevos chispazos de TERRORISMO

Sólo detalles sobre los secuestradores de ALDO MORO

Milán (Italia), 19 (Efe). — Un nuevo episodio de terrorismo la muerte a tiros de dos jóvenes de la ultraizquierda ocurrido anoche en Milán, agravó el clima de tensión que vive Italia desde el secuestro del presidente de la Democracia Cristiana, Aldo Moro.

Las víctimas fueron Lorenzo Ianrucci y Fausto Tinelli, estudiantes, de 19 años, simpatizantes de la organización ultraizquierdista «Autonomía Obrera».

SE ENCUENTRA EL TERCER VEHICULO DEL ATENTADO

Roma, 20 (Efe).—La policía italiana ha encontrado en Roma, en la noche del domingo al lunes, el tercer vehículo utilizado por las brigadas rojas, el pasado jueves, para secuestrar a Aldo Moro, presidente de la Democracia Cristiana italiana. El vehículo, un Fiat-L28 azul, fue descubierto a unos metros solamente del lugar del atentado dirigido contra Aldo Moro. El automóvil se hallaba equipado, al igual que los vehículos de los policías italianos.

Por segunda vez en tres días, los investigadores del atentado se encuentran enfrentados a dos preguntas que, hasta el presente, carecen de respuesta: ¿Por qué los terroristas han corrido nuevamente el riesgo de llevar este automóvil al lugar del atentado?, y ¿cómo han podido introducirse en un barrio enteramente tomado por la policía...?

El segundo automóvil utilizado por los terroristas fue descubierto 24 horas después del secuestro en una calle adyacente cuando se habían colocado ya importantes barreras en las calzadas del lugar.

IDENTIFICADOS ALGUNOS TERRORISTAS

Roma, 20 (Efe).—Tras el asesinato de los cinco policías de la escolta de Aldo Moro y el secuestro del presidente de la Democracia Cristiana, tres de los terroristas fueron vistos en un bar tomando un café.

Así lo hicieron varios testigos una vez publicadas las fotografías de algunos presuntos terroristas.

Se trata de Lauro Azzolini, de 33 años; Franco Bonisali, de 23, e Innocenzo Salvoni, de 28; al más joven le temblaban mucho las manos, según observó un testigo.

El bar se encuentra muy cerca del lugar del atentado del día 16 y su nombre no ha sido hecho público por los investigadores.

Además de los tres ya indicados la policía realizó tres «fotos-Robot» de terroristas, uno de los cuales tiene «una vaga semejanza con Jean Paul Belmondo».

SUSPENDEN PROCESO DE «BRIGADAS»

Turín (Italia), 20 (Efe).—Esta vez no fueron los terroristas quienes motivaron la suspensión del proceso contra las «Brigadas Rojas», sino las protestas de fotógrafos y operadores de cine al no permitírseles entrar en la sala.

El juicio contra las «Brigadas Rojas» se había reanudado en Turín esta mañana, después de varios días de interrupción porque el jurado popular no reunía a los componentes exigidos por la ley. Algunos miembros del jurado habían desistido por temor a las amenazas de los terroristas.

La vista contra las «Brigadas Rojas» se esperaba en todos los ambientes con vivo interés porque se supone que los acusados leerán un comunicado en que hablen del rescate de Aldo Moro líder democristiano secuestrado en Roma el 16 de marzo por las «Brigadas Rojas».

EN ARANDA DE DUERO

Vendo

— Edificio singular de dos plantas.
— Totalmente comercial, de reciente y moderna construcción.
— Sin intervención de comunidad de viviendas.
— Edificio de cuatro fachadas con dos o tres orientaciones sus locales.
— Ideal para grandes, medianos y pequeños negocios, así como de servicios e incluso para oficinas.
— Situado técnicamente en orden a una buena rentabilidad, siendo una auténtica inversión.
— Enclavado en el centro del gran núcleo residencial, con grandes perspectivas comerciales.
— Edificado con los mejores materiales para eliminar gastos de mantenimiento.
— Con servicios de agua potable, desagües para residuales, alumbrado, FUERZA y teléfono en cada departamento.
— Compruebe cuanto le indicamos en la **Parcela 6 del Polígono Residencial de Aranda de Duero.**
— Concertar entrevista al **teléfono: 947-500965 — 502708 — 502372.**

M.C.D.2022

EXTRANJERO

el sur del LIBANO

ontinúa el avance israelí

erzas pacificadoras de la ONU, a la zona del conflicto

v, 20. (Efe). — Un portilitar israelí manifestó ue las tropas de Israel apturado otros siete poel sur del Líbano, pero eracidad de una inforelevisada en el sentido os israelíes controlaban a entera al sur del río

avoz precisó que los isbían entrado en Aduva-, Dardaaya, El-Bazurde, Maayake y Abasia. lados se hallan situaector occidental central ntera.

avoz agregó que en alares las fuerzas israen alcanzado puntos sólo la distancia de un del río Litani.

erioridad a esta declatelevisión israelí había que las fuerzas de Isan el control de casi toitorio libanés al sur del río Litani.

RAELIES, ANTE EL ERTO DE TIRO

ibano), 20. (Efe). — Con de aviones, cañoneo nambardeo terrestre, las aelíes avanzaron en tebanés, contra los guealestinos, ayer, avistanico puerto de Tiro.

movimiento envolvente pinza, tras fuertes bomreos y en el quinto día dentro del mismo Lifuerzas terrestres de Isaron desde el sur y el este, se encuentran a la vista de la vieja ciudad portuaria de Tiro, todavía en manos libanesas cuatro horas después de la puesta del sol.

Bombas de gran calibre caen sobre Tiro, abandonada por sus últimos residentes paisanos, a pesar del llamamiento del Consejo de Seguridad de las Naciones Unidas para que Israel cese sus acciones militares.

FUERZAS DE LA ONU RUMBO AL LIBANO

Naciones Unidas, 20. (Efe). — El secretario general de la ONU anunció anoche que ha dispuesto el envío inmediato al Líbano de contingentes austriacos y suecos ya destacados al servicio de las fuerzas de paz de la ONU en otros puntos.

Kurt Waldheim formuló el anuncio después de que el Consejo de Seguridad aprobó mediante una segunda resolución su informe sobre los planes de ejecución de su acuerdo del mediodía para establecer una fuerza provisional de las Naciones Unidas en El Líbano (FPNUL).

La votación sobre el informe del secretario general, que fue enmendado en varios aspecto en intensas y a veces agrias negociaciones durante la tarde y noche de ayer, fue la misma por la que se aprobó la creación de la FPNUL al mediodía de ayer: 12 votos a favor, abstenciones de la Unión Soviética y Checoslovaquia, y no participación china.

Los representantes soviético y chino reiteraron que no contribuirán a los gastos de establecimiento de la fuerza, que se calcula ascenderán, en el primer periodo de seis meses, a 68 millones de dólares.

El secretario general dijo que se ha puesto en contacto con varios gobiernos para ver si están dispuestos a contribuir con contingentes a la nueva fuerza, y tal como lo exigió la Unión Soviética dijo que consultará al Consejo sobre la integración de la misma una vez que obtenga respuestas.

Dijo también Waldheim que la nueva tarea emprendida es extremadamente compleja y difícil, porque la FPNUL tendrá que asegurar el carácter pacífico de las operaciones en la zona que ocupe tras la retirada israelí —que aún está por ver—, y para ello tendrá que controlar la entrada y salida de la zona.

Manifestó asimismo que había transmitido ya instrucciones al general Enzo Siilasvuo, jefe de las operaciones de paz de la ONU en Oriente Medio, para que se ponga en contacto con las partes a fin de aclarar las modalidades de la retirada israelí del Líbano, y que por su parte él hara todo lo posible para facilitar esa tarea.

La enmienda fundamental sufrida por el informe del secretario general, tal como fue aprobada en definitiva por el Consejo anoche, elimina del sexto párrafo el compromiso de que la zona de operaciones esté desmilitarizada, y en lugar de eso afirma que "asegurará que la zona de operaciones tenga un carácter pacífico".

PABLO VI sigue con gripe

Ciudad del Vaticano, 20. (Efe). —El Papa Pablo VI continúa en estado febril, debido a la indisposición gripal que sufre desde el pasado 13 de marzo, por lo que no participará en ninguno de los ritos de la Semana Santa, dijo el director de la Sala de Prensa del Vaticano, padre Romeo Panciroli, a primeras horas de esta tarde.

Sólo el día de Pascua "hay leves esperanzas", agregó el portavoz de la Santa Sede, de que participe en la misa que se celebrará en la escalinata que da acceso a la puerta principal de la basílica de San Pedro.

El Pontífice —informó el padre Romeo Panciroli— será sometido a "una terapia de antibióticos, dado que persiste su estado febril".

Explicó también que el proceso griposo que sufre el Papa Pablo VI "va remitiendo", pero los médicos aconsejan "su prudente abstención de los pesados compromisos de los próximos días".

Por tanto queda también suspendida la audiencia general del próximo miércoles, mientras que, seguramente, el Papa se asomará a la ventana de su apartamento para saludar y bendecir a los peregrinos.

El día de Viernes Santo el Papa Pablo VI se dirigirá por radio y televisión a cuantos participen, directamente o a través de estos medios, en el "Vía Crucis" que tendrá lugar en el coliseo de Roma.

EL SEÑOR

Don Manuel Melendro González

(Médico)

FALLECIO EN PALENCIA EL DIA 19 DE MARZO DE 1978

A los 69 años de edad

Después de recibir los Santos Sacramentos

D. E. P.

Su desconsolada esposa Teresa Rodríguez Plaza; hija María Teresa Melendro Rodríguez (Religiosa del Santo Angel); hermanas Natividad e Isabel Melendro González; hermanos políticos y demás familia,

Suplican una oración por el eterno descanso de su alma.

Funeral: Tuvo lugar hoy día 20, a las 4 de la tarde y a continuación la conducción del cadáver al panteón familiar de Osorno (Palencia).

Misa de familia: Día 21 a las 12 de la mañana.

Iglesia Parroquial: San Lázaro.

Casa mortuoria: C/. Estrada, núm. 13, segundo, izquierda.

Pompas Fúnebres: Ntra. Sra. de la Calle

M.C.D.2022

anuncios por palabras

Alquileres

NAVES industriales hasta 8.000 metros cuadrados, con todos los servicios, se alquilan. Teléfono 727049. Apartado 163. Palencia.

ALQUILO local 130 m. y sótano 290 m. Tlfno. 721441.
ALQUILO naves de 600 m2, con servicios y vendo otra de 1.000. Razón, Tlfno. 723640.
ALFALFAS, arriendo por temporada en Villamuriel, Palencia y Grijota. Tlfno. 770185.
SE ALQUILA oficina céntrica con local. Tlfno. 724239.
PALENCIA Comercial Inmobiliaria .Necesitamos pisos en alquiler para atender demandas. Cualquier zona. Mayor, 8.
PISO alquiler, se necesita en Palencia o pueblo cercano. Llamar, Tlfno. 722198.
SE ALQUILA habitación de dos camas, céntrico, confortable. Teléfono 723098.

Automóviles

VENDO Seat 1.500. Informes, Talleres Calvo, frente Comisaría.
DISTRIBUIDOR "Pirelli". Angel Fuentes Guerra, S. A. Palencia.
PIRELLI. Correas ventilador. Angel Fuentes Guerra, S. A.
PIRELLI. Correa industrial. Angel Fuentes Guerra, S. A.
PIRELLI. Correa cosechadoras. Angel Fuentes Guerra, S. A.
PIRELLI. Neumáticos agrícolas. Angel Fuentes Guerra, S. A.
PIRELLI. Neumáticos camión. Angel Fuentes Guerra, S. A.
PIRELLI. Neumáticos turismo. Angel Fuentes Guerra, S. A.
AUTOEscuela "Piloto". Preparación rápida y eficaz. San Juan de Dios, 2. Palencia.
AUTOMOVILES Iglesias. Mercado automóviles dispone del automóvil que usted desee. Dodge último modelo gas-oil; Dodge 1.700 gas-oil; 1.430 moderno gas-oil; 1.500 bifaro gas-oil. El que usted desee. Garantía, facilidades. Paseo Madrid. Teléfono 721078.
SANSE: automóviles seminuevos. Todas las marcas. Amplias facilidades. Tomamos su coche a cambio. Consúltenos. Somos profesionales. María Molina, 2. Teléfonos 720189 y 725541.
AUTOMOVILES Andérez dispone de gran variedad de modelos, totalmente revisados y garantizados. Visítenos sin compromiso en Queipo de Llano, 3. Tfno. 726032. Detrás de SIMAGO.
VENDO Seat 132, motor gas-oil. Razón, Tlfno. 711434.
VENDO Seat 1.500 bifaro, perfectas condiciones. Tlfno. 714621.

Fincas

VENDO casa en Villaloboó. Tratar, con el interesado, 24 y 25, de 11 a 12. Elías.

SE VENDE local comercial y cocheras en Valentín Calderón. Tlfno. 713547.

VENDO piso construcción, régimen cooperativa, con plaza cochera y participación en locales. Tlfno. 712851.
SE VENDEN pisos nuevos a estrenar. Razón, teléfonos 723510-722337.
FINCAS MARCOS. Agencia de la Propiedad Inmobiliaria. Manuel Rivera, 1, quinto A. Tlfno. 720760. Dos pisos en Avenida Simón Nieto, 100 metros útiles, servicios centrales. Piso en Teniente Velasco, 125 metros útiles , calefacción central. Piso en María de Molina, 109 metros útiles, servicios centrales, cochera y participación en bajos. Piso muy soleado en las Casas de la Yutera. Finca de regadío en Sotoblanco, 20.000 metros. Finca de regadío en Torquemada, 11 hectáreas. Finca de secano en Campos, 200 Has.. Finca de secano en el Cerrato, 25 Has.. Era en Grijota, 10.000 metros, ideal para chalet. Nave industrial en el Polígonillo, 600 metros. Piso a estrenar en zona de Cardenal Cisneros, 103 metros útiles, cochera, participación en bajos.
VENDO piso llave en mano. Informes, Tlfno. 722114.
VENDO 140 m2 cubiertos y 490 m2 solar, con pozo, en Ampudia. Teléfono 254897. Valladolid.
SE VENDE piso. I. Martínez de Azcoitia, 21. Razón, portería, de 4 a 5.
VENDO piso. Queipo de Llano, 22, tercero, derecha.
PISO en alquiler, necesito. Pagaría hasta 12.000 pesetas. Teléfono 712464.
VIVIENDAS en Melgar de Fernamental, vendo. Informes, Cobursa. Burgos. Tlfs. 947-201045 y 46.
SANTANDER, piso misma playa, 120 m2, con terrazas al mar, amueblado moderno, nevera, lavaplatos, lavadora. Tlfno. 237794.
VENDO o alquilo naves industriales. Razón Maderas Hernando. Avda. R. Argentina, 7.
VENTA de locales. Tlfno. 722950. Palencia.
VENDO parcela en carretera del Monte. Razón. Tlfno. 720496.

SE VENDEN pisos en construcción, centro ciudad. Razón, teléfono 725046.

CONSTRUCCIONES Félix Cepeda. Venta de pisos terminados en Martín Calleja, número 18. Calefacción central, ascensor, plaza de garaje. Locales comerciales en renta o venta, distintas medidas. Sótanos con rampa para coches. Tfnos.: 714966 y 713948.

SE VENDE piso con plaza de cochera y participación en locales comerciales. Avenida Valladolid, 5, tercero, izquierda. Información, de 8 a 10 noche. Tlfno. 721391.
VENTA de naves-cocheras, camiones y terrenos, m2 a convenir. Tlfno. 725654.
VENDO local comercial. Parque de las Avenidas. Tlfno. 650967. Santander.
A 20 kilómetros Palencia, zona de pesca y caza, véndense terrenos para urbanización a 100 y 150 pesetas m2. Palencia. Teléfonos 712082 - 714072.
SE VENDE piso. Teléfono 723449, mañanas. Tlfno. 713251, tardes.
PARCELA, se vende, ideal para finca de recreo. Tlfno. 720171.
VENDO piso. Teléfono 723961, de 7 a 9.

VENTA de bajos, sótanos y entreplanta. Ciudad Universitaria, 4. Tlfno. 722844.

TERRENOS avenida de Viñalta, salida ciudad, se venden. Guillermo Herrero. Mayor, 166, quinto.
VENDO en Palencia naves estrenar. Buena inversión. Dos mil y mil metros cuadrados. Buenas entradas. Todos servicios. Apartado 152. Tlfno. 713169.

PALENCIA COMERCIAL INMOBILIARIA. Pisos en régimen de cooperativa en Dueñas, a 5 minutos de FASA. Calefacción, garaje, zonas verdes, muchísimas facilidades. Mayor, 8.

PALENCIA Comercial Inmobiliaria. Pisos lujo, 5 habitaciones, 3 cuartos de baño. Mayor, 8.
PALENCIA Comercial Inmobiliaria. Pisos a estrenar, 5 habitaciones, céntricos, calefacción central, garaje. Mayor, 8.
PALENCIA Comercial Inmobiliaria. Pisos en construcción, próxima entrega, muchas facilidades. Mayor, 8.
EN TORREMOLINOS y Fuengirola, vendo un estudio amueblado en la misma playa. Precio total, 550.000 pesetas. Otro estudio en Fuengirola en la misma playa amueblado. Precio total, 675.000 pesetas. Un apartamento de un dormitorio en Fuengirola en la misma playa, amueblado. Precio total, 900.000. Otro en Marbella de un dormitorio, amueblado, 900.000. Otro de 3 dormitorios en Torremolinos, 2 baños, amueblado. Precio total, 1.400.000. 500.000 de entrada, resto 5 años a mensualidades de 15.000 pesetas. Pagamos viajes y alojamiento. Tlfno. 725310.
VENDO piso exterior céntrico. 983-25 76 12.

VENDO SENSACIONAL PISO 4 habitaciones. Todo exterior. Junto Hospital. Llaves marzo. Opción garaje. Informes, teléfono 72 58 41. Sr. Alonso.

VENDO piso en Federico Mayo, 23. Tlfno. 725089.
VENDO piso centro. C. Mayor. Antigua construcción. Informes, 726214.

SE VENDE nave de 1.000 m2 en el Polígonillo. Razón, Teléfonos 726599-726549.

CHALET vivienda, distribución en duplex. Múltiples servicios comunes en 6.000 metros cuadrados, zona campo, mar y playa. Inmejorable precio. Entrega un año. Conseguimos financiación 60 por ciento del precio. Promociona Santos. Calle Julio Sáez de la Hoya, 8, sexto. Oficina 5. Teléfonos: (947) 228754-220043. Burgos.
VENDO casa vieja. Calle Julián Díez. 150 m2 solar. Informará, de martes a jueves. Tlfno. 720591.

Ganados y aves

VENDO 65 ovejas emparejadas con lechazos. San Cebrián de Campos. Poli.
VENDO 5 novillas abocadas. Ceferino Lomas. Carrión.
VENDO novilla abocada a parir. Eleuterio Ortega. Las Cabañas de Castilla.
VEADO 20 ovejas emparejadas. Itero de la Vega. Estanco.
VENDO 80 ovejas emparejadas. Razón, José María Antolínez. Terradillos.
VENDO 150 ovejas emparejadas. Alberto Antón, en Villadiego (León).
VENDO vacas paridas, preñadas, bastante leche y abocadas parir. Cambio ganado carne. Razón, Carnicería Bautista. Plaza Abastos.
VENDO ovejas emparejadas y pariendo. Plazuela Puente Mayor, 6, segundo A.
VENDO vacas recién paridas. Carretera San Román. Gregorio Andrés.
VENDO mula trabajo. Aurelio García. Espinosa de Villagonzalo.
VENDO macho buen trabajo. Alberto. Moslares.
VENDO dos novillas abocadas. José Luis Villasur. Calzada.
VENDO cerdos destete, raza belga blanco. Finca de los Hoyos. Eutiquio Díez.

Hospedajes

ALQUILO camas. Gil de Siloé, 3, tercero B.

Maquinaria y Reparaciones

NEUMATICOS, correas de ventilador, correas trapezoidales. Navamuel. Casado del Alisal, E. Teléfono 711937.
SELECCIONADORAS, calibradoras densimétricas, elevadores de canjilones, silos, molinos. Apartado 77. Palencia.

Trabajo

ASISTENTA, necesito. Plaza de la Catedral, 22.
CONDUCTOR con carnet primera, para camión de reparto. Se necesita en Almacenes Sendino, S. A. Interesados, dirigirse a Oficina de Empleo. Casado Alisal, 2. Referencia 302.
SE NECESITA asistenta con informes. Manuel Rivera, 1, quinto, A.

SOLICITO asistenta mayor, sabiendo bien de cocina; horario, 9 a 5. Inútil sin referencias. Buen sueldo. C. Miguel Primo de Rivera, 1, segundo.

40.000 mensuales. Ofrecemos veinticinco trabajos caseros. Escríbanos. Rufeal. Rosal. Pontevedra.
PARTICULAR necesita chica interna. Tlfno. 650 18 36 de Madrid.
BUSCAMOS personas para trabajos caseros muy rentables. Universal-Altea (Alicante).
SE OFRECE tractorista con tractor, cualquier trabajo. Las Garzas, 15. Cascón de la Nava.
OFRECESE pastor. Victorino Monge. Pavo Real, 1, primero A. Valladolid.
SE NECESITA asistenta. Cardenal Cisneros, 13, segundo, derecha.
SE NECESITA chica fija para señora sola. Mayor, 172, segundo, derecha.
SE NECESITA señora cocina fija, buen sueldo. Tlf. 723294.
AMBOS sexos, necesitamos para trabajo de cobro, reparto y atención de clientes en la zona de Palencia. Imprescindible tener medio día libre. Interesados, escribir Apartado 363 de Valladolid, indicando edad, estado, profesión y horas libres. Pongan en el sobre la referencia AV.

Traspasos

TRASPASO tienda deportes. Teléfono 727065. Palencia.
TRASPASO tienda de ultramarinos. Lope de Vega, 8.
TRASPASO local comercial, nueva instalación. Informes, teléfono 724995.

Varios

VENDO pala tractor Deutz, 100 camiones abono de oveja. De Prado. Riveros.
VENDO vaca abocada parir, mostrador bar y simiente alfalfa. Elpidio Pérez. Cervatos de la Cueza.
VENDO máquina sembradora trasera, trisurco, reversible, hierba, 1.500 alpacas. Graciano Moral. Mave.

VENDO montón abo[illegible] Emilio Diego. Camin[illegible] geles (lechería).

Vehículo[illegible]

VENDO camión Fe[illegible] con freno eléctrico y e[illegible] dráulico. Tlfno. 740385.
SE VENDE furgón Pe[illegible] fono 711741.

Ventas

CARNE y pimentón para matanzas, precio[illegible] Carnicería Alfonso S[illegible] niente Velasco, 14.

PATATAS DE SIE[illegible] CERTIFICADA[illegible] DR. [illegible] EXPORPATA. P[illegible]

SE VENDE alfalfa [illegible] Victoriano Aguado. Ca[illegible] Treinta.
VENDO 10.000 kilos a[illegible] sé María Pérez. Lanta[illegible]
VENDO televisor bla[illegible] gro, seminuevo. Tlf. 7[illegible]
VENDO dormitorio [illegible] nial, completo, econó[illegible] fono 725678.

LICENCIADO EN DERECHO O EN ECONOMICAS -

Se necesita para actividades de gestión y asesora[illegible] empresarial, a desarrollar en Palencia.
CONDICIONES: Dedicación Plena.
Servicio Militar Cumplido.
Sueldo a Convenir.
Posibilidad de Promoción.
Reserva Absoluta a Colocados.

INTERESADOS: Enviar solicitud con datos person[illegible] «Currículum Vitae» a:
OFICINA DE EMPLEO. Referencia [illegible]
Casado del Alisal, 2.
P A L E N C I A.

El tiempo en la provincia de Palencia

Continuará bueno aunque con [illegible]

Les ofrecemos el parte meteorológico que nos ha remitido en este mediodía el Servicio Nacional en exclusiva a nuestro periódico y relativo al estado del tiempo en la provincia de Palencia.

La noche ha sido de cielos muy nubosos o cubiertos sin prec[illegible]pitación y con temperaturas mínimas suaves alrededor de los 7 grados positivos en la capital. Los vientos han soplado de componente oeste y la situación del tiempo mostraba anticiclón de 1.040 milibares al sureste de Azores extendiendo una cuña o brazo de alta presión de 1.028 milibares sobre la Península Ibérica. Un frente frío de chubascos se aproximará a Galicia y alcanzará dicha región en las próximas 24 horas. Hay que esperar continuación del tiempo nuboso con temperaturas máximas poco altas en general, valores alrededor de los 12 a 14 grados y vientos de Poniente flojos o moderados. Para m[illegible] paso del frente, puede [illegible]gún chubasco débil lu[illegible]mente en la zona mont[illegible]ro el tiempo aunque n[illegible] predominantemente bu[illegible]

DATOS DE LA CA[illegible]

Parte meteorológico [illegible] nuestra capital que n[illegible] facilitado por el O[illegible] Provincial en el medio[illegible] to lunes:

Barómetro: A las 18 [illegible] domingo, 707,0; a las [illegible]ras del lunes, 708,0.

Temperaturas: Máxi[illegible] mingo, 11,2 grados; m[illegible] lunes, 6,0 grados.

Dirección del viento: [illegible] horas del domingo, su[illegible] a las ocho horas del l[illegible] suroeste.

No fue registrada ni[illegible] cipitación y la humed[illegible] va media del aire es d[illegible] 100.

ES UNA ATENCION DE
Caja de Ahorros y Préstamos de Palen[illegible]

A todos los trabajador[illegible]

EL MARTES 21 POR LA MAÑAN[illegible]

Las centrales sindicales CC. OO., CNT, C[illegible] SU, UGT y USO, convocan a una jorna[illegible] paro y asambleas.

M.C.D.2022

PASATIEMPOS Y AMENIDADES

UCIGRAMA

NUMERO 15

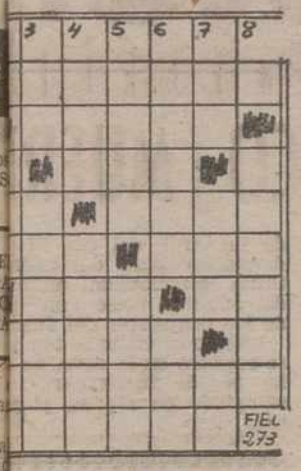

ontales: 1: Esclavos de la Lacedemonia. 2: Macha- Domestican. 4: Mes del ca- hebreo. Religiosa. 5: Mo- convulsivo habitual. Sa- la ley judía. 6: Demostra- os del Trueno escandinavo. il de socorro. Pronominal. gos. 9: Discurso largo y 10: Nivelara una super-

cales: 1: Tengas roce o con alguien. 2: Trasladar- etición. Verbo auxiliar. 3: e. Unirá con puntadas. 4: e rapiña nocturnas. Luga- blados de árboles en las 5: Hinchazón. Nombre de 6: Monte biblico. Río ga- 7: Apócope. Ponchera. In- ón despectiva. 8: Ninfa

ROGLIFICOS

NUMERO 1

pusiste la fábrica?

NUMERO 2

vino al mundo?

¡MUNDO INSOLITO!

EL TELESCOPIO MAS GRANDE DEL MUNDO

El telescopio construido cerca de la estación de Zalenchuk, en el Cáucaso norte, es el mayor del mundo, con un espejo de seis metros de diámetro.

Este telescopio gigante, que fue puesto en funcionamiento hace más de un año, «abrió para los astrónomos perspectivas muy prometedoras para descifrar los enigmas del origen del mundo», escribe el diario «Pravda».

Con este gigantesco aparato, se pueden estudiar astros dos veces más débiles que con un telescopio de cinco metros, como el del observatorio de Monte Palomar, en los Estados Unidos.

COMO ADELGAZAR CINCUENTA KILOS

Una peluquera consiguió en Londres el título de «Reina del adelgazamiento acelerado - 1978», instituido por la sociedad «silueta del año», y dotada con 1.000 dólares (80.000 pesetas) de premio.

Janet Scott mide 1'65 metros de estatura, y hace ocho meses pesaba 102 kilos. Después de seguir un régimen particular para reducir peso logró descender a 56 kilos, considerado todo un record por los organizadores del concurso.

Tras recoger el cheque de 1.000 dólares, Janet explicó a los periodistas todos los secretos de su adelgazamiento acelerado.

Después de probar varias curas de adelgazamiento sin éxito —dijo Janet— experimenté yo misma, y con un menú diario de una caja de nueces y limonada empecé a perder kilos de manera sorprendente.

Otra táctica que utilicé para no caer en la tentación de comer demasiado —agregó— fue enviar a mi marido a la compra porque, en general, los hombres no tienen paciencia y adquieren lo primero que ven.

De esta manera —puntualizó Janet— mi marido traía sólo lo que le encargaba, esto es lo estrictamente necesario para mi régimen: nueces y limonadas.

UNA HUELGA EN DEMANDA DE... EJERCICIOS ESPIRITUALES

Una huelga original ha tenido lugar en el pueblo cordobés de Doña Mencía: los alumnos de una escuela estatal se niegan a entrar en clase como protesta por no haber tenido este año ejercicios espirituales.

Los chicos protagonizaron después una «sentada» a la puerta de la iglesia parroquial alegando que todos los años en víspera de semana Santa han tenido ejercicios espirituales y que no entienden que este año los maestros hayan tomado unilateralmente «la decisión antidemocrática de suprimirlos».

Tras las intervenciones conciliadora del párraco, los alumnos se reintegraron al colegio, mientras se hacen gestiones para organizar los ejercicios espirituales que solicitan.

HA ESCRITO LA BIBLIA EN VERSO

Un ex-pastor de cabras y maestro publicado ha conseguido el difícil arte de realizar la Biblia en verso, en diez millones de versos exactamente.

Carlos Herreo Muñoz, natural de Murcia, cabrero y analfabeto hasta los once años, seminarista a continuación y maestro nacional hasta su jubilación, es el autor de esa ingente obra que no ha sido publicada.

Carlos Herreo ha escrito además, mil obras de teatro, con un total de veinte millones de versos. «Más que Lope», asegura él, aunque reconoce que una cosa es la cantidad y otra la calidad.

Estos días está en Barcelona y, considerándose católico practicante «y un poquillo comunista» se está dejando la barba como penitencia cuaresmal para que salgan los presos comunes de la modelo, cnte cuyas puertas está montando guardia y rezando rosarios.

LABERINTO DE LETRAS

Z	A	P	S	A	T	L	G	I	R
E	L	I	G	A	I	E	O	E	E
U	S	C	N	O	N	O	Y	N	M
Q	G	A	E	A	T	N	A	N	B
Z	A	S	M	E	D	A	R	A	R
A	U	S	S	L	R	R	U	Z	A
L	G	O	D	U	E	D	B	E	N
E	U	S	N	A	T	O	E	C	D
V	I	P	E	L	T	I	N	C	T
L	N	A	M	U	O	Y	S	B	O

En el recuerdo se encuentran los nombres por que son conocidos **once maestros de la pintura de todos los tiempos.** Se leen de arriba abajo, de abajo arriba, de derecha a izquierda, de izquierda a derecha y en diagonal, teniendo en cuenta que una misma letra puede formar parte de dos o más nombres.

Máquina para que lean los ciegos

Una máquina que revolucionará los sistemas de lectura para ciegos ha sido presentada en una biblioteca pública de la ciudad por Raymond Kurzweill, un joven ingeniero que a los 13 años de edad ya había perfeccionado un aparato computador.

La máquina de Kurzweil, del tamaño de una copiadora de oficina, puede leer o deletrear en alta voz las palabras de cualquier obra escrita en idioma inglés, pero podría ajustarse a otras lenguas

Kurzweil, que tiene en la actualidad 29 años y es presidente de su propia compañía, dijo que «este es el paso más significativo para los ciegos desde el sistema Braille».

Por el momento, informó el inventor y fabricante, sólo hay 45 de estas máquinas en los Estados Unidos, distribuidas para su exhibición en diferentes escuelas privadas y algunas instituciones para ciegos.

Kurzweil informó que sólo de un 5 a un 10 por ciento de los invidentes pueden leer Braille y que, con esta nueva máquina, estarían en condiciones de enterarse de cuanto hay publicado en inglés.

Solamente en los Estados Unidos hay más de medio millón de ciegos.

SOLUCIONES A LOS PASATIEMPOS DEL DIA ANTERIOR

AL CRUCIGRAMA

Horizontales: 1: Izagas. 2: Abalorio. 3: Sumar 4: Oc. Dad. 5: Rin. Soba. 6: Edad. Sed. 7: Vid. Ya. 8: Legos. 9: Catalejo .10: Sanola.

Verticales: 1: Acores. 2: Ib. Cid. Las. 3: ¡Zas! Naveta. 4: Alud. Digan 5: Gomas. Bolo. 6: Arados Sel. 7: Sir. Bey. Ja. 8: Badajo.

—oOo—

A LOS JEROGLIFICOS

1.—Vigente.
2.—Falta Arturo.

—oOo—

AL LABERINTO DE LETRAS

Enero, febrero, marzo, abril mayo, junio, julio ,agosto, septiembre octubre noviembre y diciembre.

—oOo—

AL CRUCIGRAMA

Horizontales: 1: Aire. 2: ALVARO. 3: Lio. Mesa. 4: Sur. Robara. 5: Can. Seno. Ana. 6: Ocal. Anis. 7: Gala. Mina. 8: Peces. Aseda. 9: Mamut Vara. 10: Osada. Menor. 11: Ra. iS. Ar. Me. 12: Orar. Dedal. 13: Ajada. Retar. 14: onoC. Orán. 15: Tema. Gasa. 16: Aro. Abel. Más. 17: Arabes. Ros 18: araT. Sir. 19: Acuden. 20: oneR.

Verticales: 1: Moro. 2: Pasará. 3: Gema. Ajo. 4: Acudirán. 5: Coletas. Dota. 6: Sacas. Acera. 7: LUNA Mora. 8: aiR. L. A. Ara. 9: Aló. S. Abaco. 10: IV. Re. Betún. 11: Ramón. Es. De. 12: Erebo. L. Ser. 13: Osa. A. G. Rin. 14: Arán. Amor. 15: Anima. Rosas. 16: Asis. Maderas. 17: Nevereta. 18: Adán. Dan. 19: Aromar. 20: Arel.

Las 'tres' distracciones del dibujante

M.C.D.2022

SUCESOS

Setenta automóviles destrozado por gamberros en VALENCIA

ALUD DE NIEVE EN LOS ALPES ITALIANOS: CINCO MUERT

60 AUTOMOVILES DESTROZADOS

Valencia. (Efe). — Unos sesenta automóviles estacionados en la zona de Benicalap aparecieron en la mañana del domingo con destrozos de diversa consideración, por la acción de unos gamberros que se dedicaron en la madrugada a romper con piedras los cristales y espejos de dichos vehículos.

Los gamberros se limitaron a emprenderla a pedradas con los coches, por lo que se supone que realizaron tal "hazaña" por puro gusto.

El hecho ha sido puesto en conocimiento policial. Los turismos, principalmente, aparecían con los parabrisas rotos, cristales laterales y retrovisores destrozados y faros dislocados.

Piedras de enorme tamaño han sido encontradas dentro de los turismos. Se desconoce detalle alguno de la identidad de los autores.

ALUD DE NIEVE: CINCO MUERTOS

Bérgamo. (Efe). — Un mínimo de cinco personas resultaron muertas y dos gravemente heridas en accidentes ocurridos este fin de semana en los Alpes italianos, según anunció hoy la Policía.

Un alud de nieve produjo ayer la muerte de cuatro excursionistas en un valle próximo a Bérgamo y un escalador sufrió una mortal caída mientras que practicaba la escalada en el Monte Bollettone, cerca de Como. Dos compañeros de cordada resultaron gravemente heridos.

DROGA

Brindisi. (Efe). — La Policía ha decomisado dos toneladas de haschis, valoradas en unos 18.000 millones de liras, en la ciudad de Brindisi, puerto del Adriático, constituyendo uno de los mayores alijos de droga que se hayan dado en Italia.

El haschis fue encontrado en un camión con matrícula holandesa.

La Policía ha informado que el conductor del vehículo ha sido detenido.

ESTALLA UNA BOMBA DE LA SEGUNDA GUERRA MUNDIAL

Francfort. (Efe). — Una bomba de la Segunda Guerra Mundial hizo hoy explosión en un jardín de Francfort, anunció la Policía de esta ciudad.

La explosión produjo graves daños materiales pero no causó víctimas humanas.

En el lugar donde estalló la bomba se formó un cráter de tres metros y medio de profundidad por diez metros de diámetro.

CONTRABANDO DE CARNE

Bogotá. (Efe). — Más de 700.000 kilos de carne de chiguiro (cerdo de agua), con un valor total de 80.000.000 de pesos (2.285.714 dólares) pasaron ilegalmente de Colombia hacia Venezuela, en lo que va de año.

El contrabando, que significa una importante violación a las restricciones oficiales sobre caza comercial, se efectuó por los llanos orientales y las Intendencias de Arauca y Casañares.

De acuerdo con denuncias de ecólogos, desde finales de diciembre se emprendió en esa región una verdadera matanza de chiguiros, empleando métodos "bastante sofisticados".

Se calcula que por la menos 100.000 ejemplares de esta espedie, en peligro de extinción y protegida por los gobiernos de Venezuela y Colombia, murieron, a manos de cazadores, aprovechando que la sequía los congrega en bandadas cerca de las corrientes y pozos de agua.

DESAPARECIDO UN FUERABORDA

Arrecife de Lanzarote. (Efe). Desde la tarde del viernes no se tienen noticias del fueraborda "México", que salió del puerto del Carmen llevado por un súbdito suizo y dos jóvenes alemanas, todos los cuales iban en bañador, según informa la estación costera de esta isla.

La canoa, de cinco metros de eslora, salió del puerto a las dos de la tarde del día 17 y desembarcadero del mism tinúa estacionado el au del súbdito sueco con las de los ocupantes del fuera

Debido al violento tempo se registra en la zona, se c ha podido naufragar o refugiado en alguna playa isla.

Dos novios apuñalados en un bar de ZARAGOZA

Zaragoza, 20. (Efe). — Francisco Estibo González, de 26 años, estudiante, natural de Sabiñánigo (Huesca), resultó muerto y su novia Carmen Lazaosa Lalaguna, de 22 años (natural de Huesca), herida de pronóstico grave, al ser apuñalados anoche por tres individuos de aspecto agitanado.

Al parecer los novios descendieron de un coche para dirigirse a un bar de la llamada «Zona» cuando los citados individuos abordaron de forma insolente a la novia en defensa de la cual salió el muchacho.

La reacción de los agresores fue apuñalar a la pareja que rápidamente fue trasladaba a la Residencia Sanitaria de «José Antonio» de la Seguridad Social, donde Francisco ingresó ya cadáver y su novia con heridas de pronóstico grave de las que esta mañana se encuentra muy mejorada. La Brigada de Investigación Criminal realiza las gestiones para la detención de los presuntos asesinos.

La marea negra

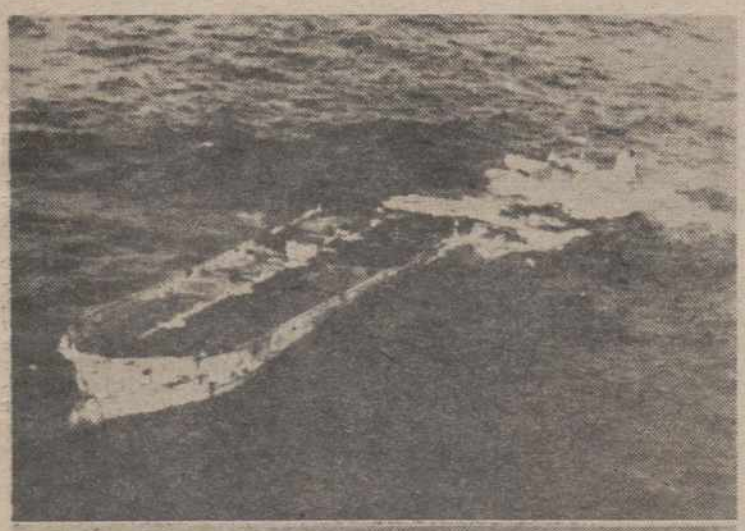

BREST (Francia).—Arriba, el petrolero Amoco-Cádiz, que al colisionar con las rocas se partió en dos y derramó su carga de petróleo. La marea negra ha llegado ya a las costas de Brest y la catástrofe ecológica se estima como muy importante.—(Foto EUROPA-PRESS).

VICAUTO, S.A

NECESITA VENDEDOR

para la venta de automóviles Renault.

SE OFRECE:

Sueldo.
Comisiones.
Dietas.
Coche de la Empresa.

EXIGIMOS:

Experiencia en ventas y ferible en el ramo del a móvil.

(Absoluta reserva a colocados)

Dirigirse con curriculum vitae a:

Oficina de Empleo.
Casado del Alisal, núm. 2. Ref. 321

Noticias de ULTIMA HOR

INCIDENTES EN PAKISTAN

Lahore, 20. (Efe). — La Policía se ha visto precisada a lanza bas lacrimógenas contra una manifestación organizada para p libertad de Zulfikar Alí Bhutto, sentenciado el sábado a mue el Tribunal Superior de Lahore.

Los manifestantes incendiaron cuatro autobuses, tres autom y un coche bomba del Servicio Contra Incendios. La Policía h a dispersas a la tumultuosa multitud y procedió a varias dete entre ellas la de Genzka Jan, general en la reserva y promin gura del Partido Popular de Alí Bhutto.

El ex-primer ministro todavía no ha decidido si apelar Tribunal Supremo pakistaní contra la sentencia de muerte qu sido impuesta por «ordenar un asesinato político» hace más años.

El abogado defensor —Dost Awan— ha dicho que su def todavía tiene tiempo hasta el domingo para apelar y que es parando la documentación necesaria para ello «por si Alí Bhu cide dar este paso».

TURQUIA: TORTURARON Y MATARO CINCO OBREROS

Estambul (Turquía Europea), 20. (Efe). — La Policía ha d a ochenta sospechosos de implicación en el mostruoso caso d obreros izquierdistas que fueron torturados bárbaramente expirar en el suplicio según han notificado hoy las autoridade antigua capital otomana.

Fuerzas de seguridad arrestaron a esos ochenta individ una zona suburbana, cerca del lugar en que fueron encontra cadáveres de los cinco trabajadores —con señales evidentes d sido sometidos a crueles tormentos hasta morir—, semi-ent en un vertedero de basuras.

LA MAS AMPLIA EXPOSICION DE MUEBLES

Muebles GARCIA

DESDE EL MU DE LUJO AL ECONOMI

¡Grandes Facilid

Estamos en la «GRAN AVENIDA» - Casado Alisal, 47 - Teléfono 72 50 99 - (JUNTO A LA PASARELA DE VILLALOBON)

M.C.D.2022